

**operatorul  
pieței de  
energie  
electrică  
și gaze  
naturale  
din  
ROMÂNIA**

## **Ghid de utilizare a Platformei informatice a PCSU**

Prezentul Ghid face obiectul drepturilor de autor și a drepturilor asupra mărcilor înregistrate ale societății OPCOM S.A. Multiplicarea și utilizarea parțială sau totală a acestui document este permisă numai cu acordul scris al conducerii OPCOM S.A.

## CUPRINS

1.	GENERALITĂȚI .....	3
2.	CONECTAREA LA PLATFORMA INFORMATICĂ A PCSU .....	4
2.1.	CONDIȚII TEHNICE DE ACCESARE A PLATFORMEI INFORMATICE A PCSU .....	4
2.2.	CONECTAREA LA PLATFORMA INFORMATICĂ A PCSU .....	5
3.	MENIURILE PLATFORMEI INFORMATICE A PCSU .....	6
3.1.	PAGINA PRINCIPALĂ – MENIUL „PIEȚE” .....	6
3.2.	PRODUSE DE TRANZACȚIONARE .....	8
3.3.	INTRODUCEREA OFERTELOR .....	10
3.3.1	Modalitatea de introducere individuală a ofertelor .....	10
3.3.2	Introducerea ofertelor inactice –locale și activarea acestora .....	15
3.3.3	Modalitatea de introducere a ofertelor prin listă .....	17
3.3.3.1	Introducerea ofertelor de cumpărare respectiv vânzare direct în piață .....	17
3.3.4	Importarea ofertelor din Microsoft Excel .....	18
3.4.	REGULI DE ORDONARE .....	19
3.5.	DATE ÎN TIMP REAL – FERESTRELE DE ADÂNCIME .....	20
3.5.1	Fereastra “Adâncime piață” .....	20
3.5.2	Fereastra “Adâncime preț” .....	21
3.6.	MENIUL „LISTA MEA DE URMĂRIRE” .....	21
3.7.	MENIUL „REGISTRU ORDINE” .....	23
3.7.1	Modificarea ofertelor .....	24
3.7.2	Anularea ofertelor .....	25
3.8.	MENIUL „TRANZACȚII” .....	26
3.9.	MENIUL „ȘTIRI” .....	27
3.10.	MENIUL „CONFIGURARE” .....	27
3.11.	MENIUL “RAPOARTE” .....	32
3.11.1	Statistici .....	32
3.11.2	Tranzacții încheiate pe PCSU .....	33
3.11.3	Istoric ordine .....	34
3.11.4	Tranzacțiile participantului încheiate pe PCSU .....	34
3.12.	FUNCȚII GENERALE .....	34
4.	SESIUNEA DE LICITAȚII .....	35
4.1.	Etapa de licitație deschisă .....	35
4.2.	Etapa de negociere continuă .....	37
5.	DECONECTAREA DE LA PLATFORMA INFORMATICĂ A PCSU .....	37

## 1. GENERALITĂȚI

**NOTĂ:** Deși în elaborarea acestui Ghid au fost luate toate măsurile pentru asigurarea corectitudinii informațiilor prezentate, OPCOM S.A. nu își asumă nicio responsabilitate pentru erori sau omisiuni, sau pentru daunele rezultate din utilizarea informațiilor conținute în acest document. Autorul nu va fi răspunzător pentru niciun prejudiciu comercial cauzat sau presupus a fi fost cauzat, direct sau indirect, prin utilizarea informațiilor din acest document.

Informațiile din prezentul Ghid nu constituie recomandare de ofertare sau de încheiere a tranzacțiilor, ci sunt valori date cu rol de exemplificare a facilităților Platformei informatice a PCSU.

Pe întreg parcursul documentului "Ghid de utilizare a platformei informatice a PCSU", în cele ce urmează, termenii specifici platformei informatice vor avea următoarea interpretare, și vor fi utilizați în conformitate cu definiția lor în "Regulamentul de organizare și desfășurare a licitațiilor pe piața centralizată pentru serviciul universal", în "Convenția de participare la Piața centralizată pentru serviciul universal" și în "Procedura operațională de desfășurare a licitațiilor pe piața centralizată pentru serviciul universal".

Oferta activă: Oferta introdusă în platforma informatică a PCSU luată în considerare în vederea încheierii tranzacțiilor;

Cheia USB (Token): Dispozitiv hardware extern care se conectează la calculator și permite participantului la PCSU accesarea platformei informatice a PCSU în condițiile prevăzute de Contractul de comodat unic;

Codul produsului de tranzacționare: Cod alfanumeric alocat fiecărui produs de tranzacționare prin care acesta poate fi identificat pe piața centralizată pentru serviciul universal identificare asociat unui produs de tranzacționare.

Livrare	Produs de tranzacționare	Contract bilateral încheiat
anuală	PCSU_B_AAA1-AAA2	Produs de tranzacționare pentru livrare energie electrică în bandă, în toate zilele de Luni până Duminică, ore CET, într-un an având perioada 1 iulie AAA1 - 30 iunie AAA2. Denumirea instrumentului cuprinde date privind anul de început a livrării (AAA1) și anul de sfârșit a livrării (AAA2)
	PCSU_V_AAA1-AAA2	Produs de tranzacționare pentru livrare energie electrică la vârf între orele 06:00 – 22:00 CET, în toate zilele de Luni până Duminică, într-un an având perioada 1 iulie AAA1 - 30 iunie AAA2. Denumirea instrumentului cuprinde date privind anul de început a livrării (AAA1) și anul de sfârșit a livrării (AAA2)
semestrială	PCSU_B_SEMn_an	Produs de tranzacționare pentru livrare energie electrică în bandă, în toate zilele de Luni până Duminică, ore CET, într-un semestru calendaristic. Denumirea instrumentului cuprinde date privind numărul semestrului din anul calendaristic (n) și ultimele două cifre ale anului calendaristic al livrării (an).
	PCSU_V06-22_SEMn_an	Produs de tranzacționare pentru livrare energie electrică la vârf între orele 6:00 – 22:00, ore CET, în toate zilele de Luni până Duminică, într-un semestru calendaristic. Denumirea instrumentului cuprinde date privind numărul semestrului din anul calendaristic (n) și ultimele două cifre ale anului calendaristic al livrării (an).
	PCSU_V17-22_SEMn_an	Produs de tranzacționare pentru livrare energie electrică la vârf între orele 17:00 – 22:00, ore CET, în toate zilele de Luni până Duminică, într-un semestru calendaristic. Denumirea instrumentului cuprinde date privind numărul semestrului din anul calendaristic (n) și ultimele două cifre ale anului calendaristic al livrării (an).
trimestrială	PCSU_B_Tn_an	Produs de tranzacționare pentru livrare energie electrică în bandă, în toate zilele de Luni până Duminică, ore CET, într-un trimestru calendaristic. Denumirea instrumentului cuprinde date privind numărul trimestrului din anul calendaristic (n) și ultimele două cifre ale anului calendaristic al livrării (an).

	<b>PCSU_V06-22_Tn_an</b>	Produs de tranzacționare pentru livrare energie electrică la vârf între orele 6:00 – 22:00, ore CET, în toate zilele de Luni până Duminică, într-un trimestru calendaristic. Denumirea instrumentului cuprinde date privind numărul trimestrului din anul calendaristic (n) și ultimele două cifre ale anului calendaristic al livrării (an).
	<b>PCSU_V17-22_Tn_an</b>	Produs de tranzacționare pentru livrare energie electrică la vârf între orele 17:00 – 22:00, ore CET, în toate zilele de Luni până Duminică, într-un trimestru calendaristic. Denumirea instrumentului cuprinde date privind numărul trimestrului din anul calendaristic (n) și ultimele două cifre ale anului calendaristic al livrării (an).
<b>lunară</b>	<b>PCSU_B_LLL_an</b>	Produs de tranzacționare pentru livrare energie electrică în bandă, în toate zilele de Luni până Duminică, ore CET, într-o lună calendaristică. Denumirea instrumentului cuprinde date privind denumirea lunii din anul calendaristic (n) și ultimele două cifre ale anului calendaristic al livrării (an).
	<b>PCSU_V06-22_LLL_an</b>	Produs de tranzacționare pentru livrare energie electrică la vârf între orele 6:00 – 22:00, ore CET, în toate zilele de Luni până Duminică, într-o lună calendaristică. Denumirea instrumentului cuprinde date privind denumirea lunii din anul calendaristic (n) și ultimele două cifre ale anului calendaristic al livrării (an).
	<b>PCSU_V17-22_LLL_an</b>	Produs de tranzacționare pentru livrare energie electrică la vârf între orele 17:00 – 22:00, ore CET, în toate zilele de Luni până Duminică, într-o lună calendaristică. Denumirea instrumentului cuprinde date privind denumirea lunii din anul calendaristic (n) și ultimele două cifre ale anului calendaristic al livrării (an).

Pentru fiecare sesiune de licitații sunt disponibile 58 de produse de tranzacționare.

Platforma informatică a PCSU este deservită de aplicația CONDICO, ce oferă facilități multiple de tranzacționare. Ghidul de utilizare a platformei informatice a PCSU prezintă numai acele facilități ale aplicației cu relevanță pentru PCSU.

#### **Recomandări generale:**

Pentru a reduce pe cât posibil riscul introducerii datelor eronate, recomandăm următoarele:

- însușirea de către participanți a unor cunoștințe de bază în utilizarea stațiilor de calcul;
- însușirea regulilor și mecanismelor de piață prevăzute de reglementările în vigoare, înainte de a participa la piață;
- însușirea modului de utilizare a platformei (caracteristici, facilități, configurări) și utilizarea platformei de test disponibilă, înainte de a participa la piață. În parcurgerea Ghidului se vor corela informațiile din capturile de ecran cu textul explicativ;
- păstrarea pe cât posibil a aceleiași stații de calcul de pe care se participă la piață, păstrarea configurărilor stației de calcul, păstrarea configurărilor platformei informatice și însușirea acestora de către toți operatorii participantului respectiv;
- verificarea tuturor caracteristicilor unei oferte și a valorilor acesteia înainte de introducerea în piață, conform celor precizate anterior, pentru evitarea pierderilor generate de introducerile eronate;
- folosirea facilităților platformei informatice pentru introducerea a ofertelor, numai dacă acestea sunt cunoscute temeinic.

## **2. CONECTAREA LA PLATFORMA INFORMATICĂ A PCSU**

### **2.1. CONDIȚII TEHNICE DE ACCESARE A PLATFORMEI INFORMATICE A PCSU**

Pentru accesul la Platforma informatică a PCSU fiecare participant la PCSU trebuie să dispună de:

- calculator echipat cu minim:
  - procesor Intel® Core™2 Duo CPU 2.4 GHz,
  - memorie 2 GB RAM,
  - rezoluție ecran UXGA (1600 x 1200);

- sistem de operare Windows XP (SP3), Windows 7 sau Windows 8 și cu Internet Explorer versiunea 7 sau mai nouă;
- conexiune la internet stabilă;
- token-ul, configurat corespunzător și având instalat certificatul de Trading, conectat la portul USB.

Precizări:

- Activarea opțiunii de scanare a traficului web din antivirusul personal poate conduce la apariția unor deconectări de la platformă, la răspunsul lent al platformei în timpul tranzacționării sau la imposibilitatea reîmprospătării ecranului de tranzacționare;
- Windows Vista nu este recomandat datorită unor posibile probleme de performanță;
- Rezoluția ecranului poate fi dependentă de setările personale de afișare preferate;
- O activitate intensă în piață poate avea impact asupra performanțelor în cazul conexiunilor de bandă largă slabe.

## 2.2. CONECTAREA LA PLATFORMA INFORMATICĂ A PCSU

Pentru conectarea participanților la Platforma informatică a PCSU, OPCOM SA alocă fiecărui participant înregistrat la piață un Nume de Utilizator și o Parolă.

**ATENȚIE:** Participantul la PCSU este direct responsabil pentru păstrarea confidențialității numelui de utilizator și a parolei necesare pentru accesarea platformei informatice, precum și pentru desemnarea persoanelor competente pentru a tranzacționa pe PCSU.

Sucesiunea pașilor pe care participantul trebuie să îi parcurgă pentru conectarea la Platforma informatică a PCSU este următoarea:

- Se pornește stația de lucru unde a fost instalată aplicația **Activ Identity** cu cheia de acces conectată la port-ul USB al stației de lucru;
- Se accesează adresa comunicată de către administratorii platformei, respectiv <https://trd.opcom.ro/>;

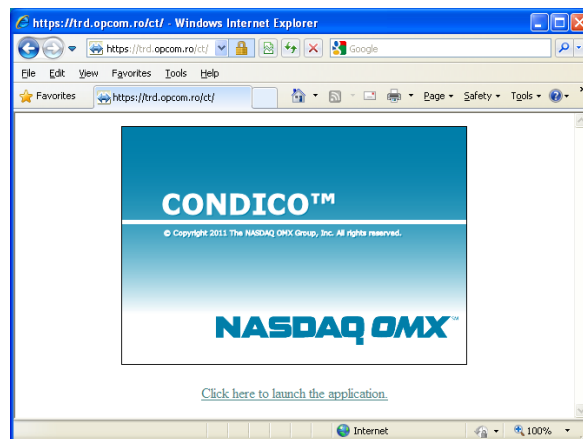

- Se lansează în funcționare aplicația clientului prin selectarea link-ului „**Click here to launch the application**”;
- Se completează datele de identificare proprii: **Username** respectiv **Password** în fereastra care se deschide;

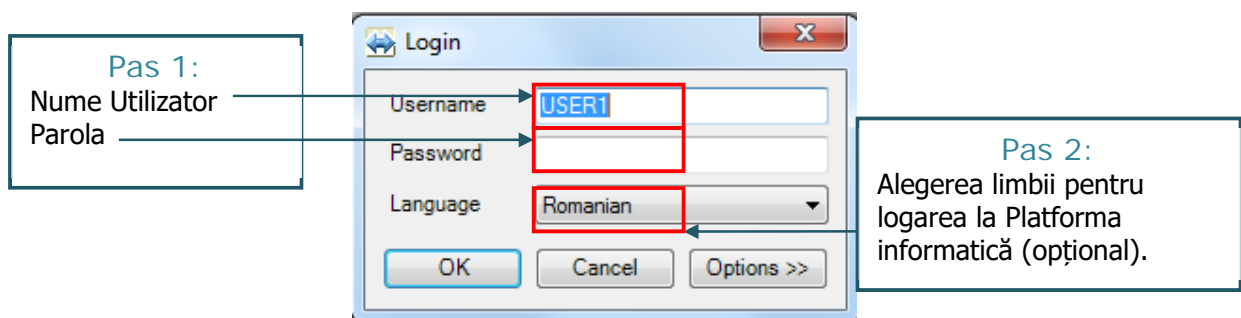

- Se extinde fereastra de introducere a codului de utilizator și a parolei prin selectarea butonului „Options” și apoi se verifică faptul că este selectată opțiunea „Use certificate”.

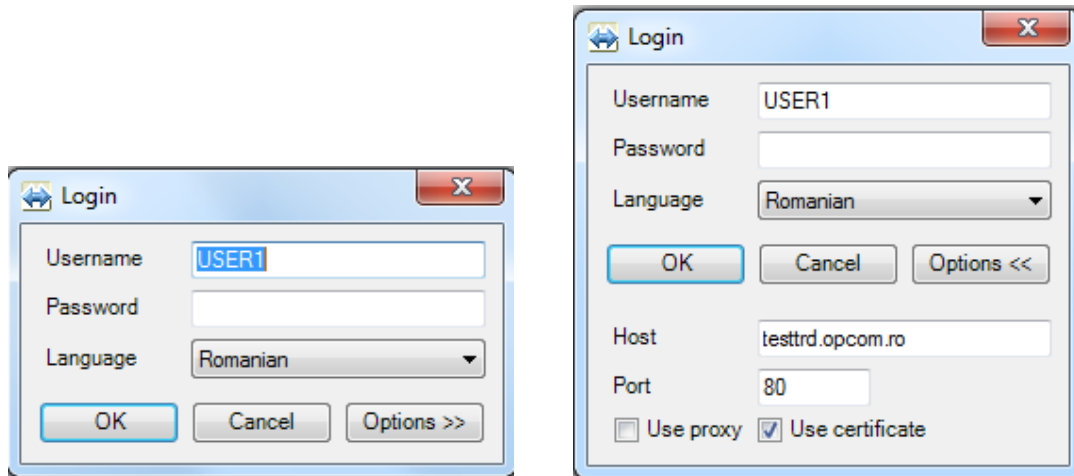

- În mod automat este afișată fereastra de confirmare a certificatului personalizat cu datele participantului la piață:

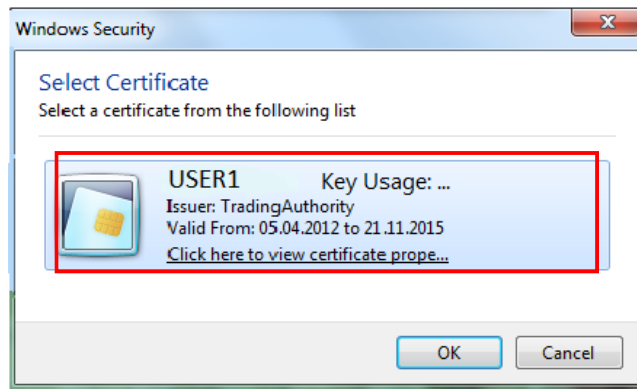

În cazul în care același token este utilizat și pentru conectarea la alte platforme de tranzacționare administrate de OPCOM SA, din această fereastră se confirmă certificatul corespunzător, comunicat de către OPCOM SA pentru PCSU.

- Se selectează „Trading Authority”;  
Pentru certificarea token-ului utilizatorul va introduce în fereastra apărută codul PIN „1245”.

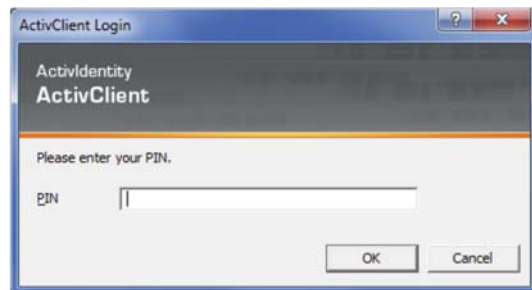

### 3. MENIURILE PLATFORMEI INFORMATICE A PCSU

#### 3.1. PAGINA PRINCIPALĂ – MENIUL „PIEȚE”

Imediat după conectarea la Platforma informatică a PCSU se deschide pagina principală,

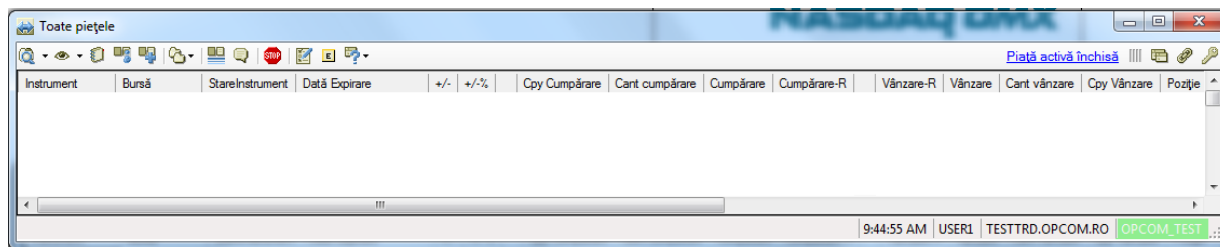

**Notă:** Acest ecran poate fi personalizat (pct. 3.10.).

Din bara de sus a platformei informatice pot fi alese sub-meniurile:

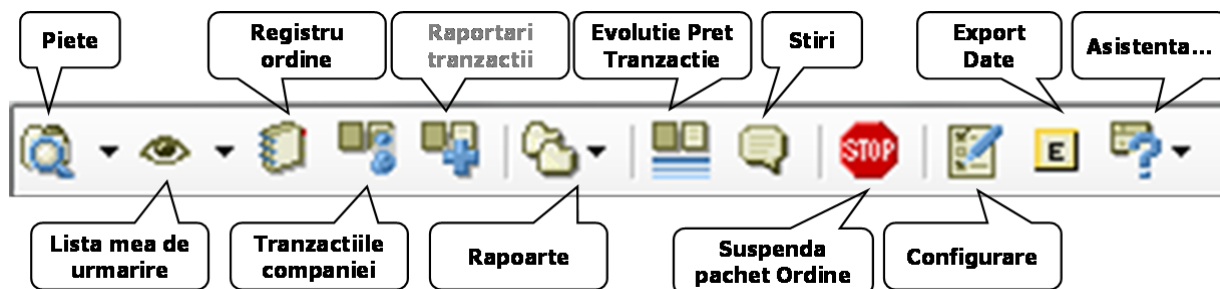

- **Piete** – pot fi vizualizate toate piețele administrate de OPCOM pe care sunt definite produse de tranzacționare;

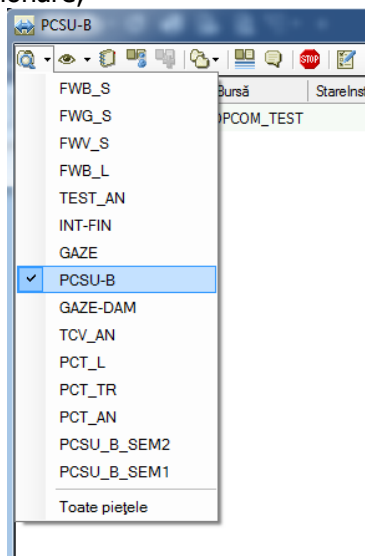

- **Lista mea de urmărire** – pot fi configurate una sau mai multe liste de produse de tranzacționare pentru urmărirea numai a produselor de tranzacționare de care participantul este interesat pentru a le vizualiza separat;

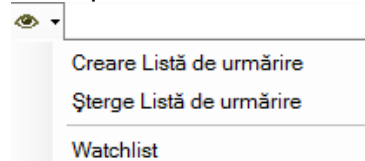

- **Registru ordine** – pot fi vizualizate ordinele proprii pe piața selectată, se pot modifica ordinele în sensul schimbării prețului și/sau cantității sau anula ordinele proprii;

- **Tranzacțiile companiei** – pot fi vizualizate tranzacțiile proprii din piață ale Participantului aferente zilei curente;

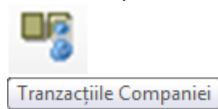

- **Rapoarte** – pot fi vizualizate diverse rapoarte curente sau istorice referitoare la tranzacțiile încheiate sau oferte introduse în piață ale Participantului;

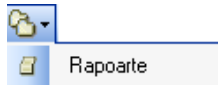

- **Declanșator tranzacție** – pot fi vizualizate în timp real tranzacțiile încheiate pe piață ale Participantului cu asigurarea anonimității;

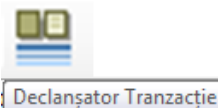

- **Știri** – pot fi vizualizate mesajele transmise de către administratorul platformei informatice a PCSU;

- **Suspendă pachet ordine** – se pot suspenda toate ordinele proprii din piață de către participant;

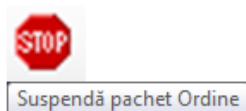

- **Configurare** – pot fi configurate ecranele proprii și pot fi introduse limitări pentru introducerea ofertelor proprii;

- **Export date** – pot fi exportate date in format \*.csv;

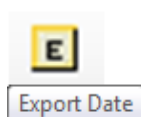

- **Asistență** – pot fi vizualizate toate comenzile rapide.

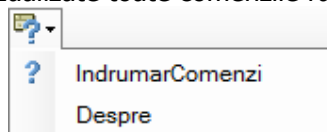

### 3.2. PRODUSE DE TRANZACȚIONARE

Din meniul „**Piețe**” prin selectarea pieței de interes, de exemplu **PCSU\_B**, livrare în bandă în toate zilele de Luni până Duminică ore CET, sunt afișate toate produsele de tranzacționare (coloana „Instrument”) definite pe această piață accesibile pentru ziua de tranzacționare curentă. Codul alfanumeric unic de identificare al produselor de tranzacționare de pe această piață este de forma **PCSU\_B\_Tn\_an** (ex: **PCSU\_B\_T2\_18**).

Instrument	Bursă	StareInstrument	Data Expirare	+/-	+/-%	Cop Cumpărare	Cant cumpărare	Cumpărare	Cumpărare-R	Vânzare-R	Vânzare	Cant vânzare	Cop Vânzare	Pozitie	Ultimul preț	Deschidere	Maxim	Minim	Cantitate	
PCSU_B_T2_18	OPCOM_TEST	OCLA	3/30/2018 11:...																	
PCSU_B_SEM1...	OPCOM_TEST	OCLA	3/29/2019 11:...																	
PCSU_B_2018...	OPCOM_TEST	OCLA	6/29/2018 11:...																	
PCSU_V06-22...	OPCOM_TEST	OCLA	6/29/2018 11:...																	
PCSU_V17-22...	OPCOM_TEST	OCLA	12/31/2018 1:...																	
PCSU_V_2018...	OPCOM_TEST	OCLA	6/29/2018 11:...																	

Prin apăsarea butonului  "Redimensionează Lățimea Tuturor Coloanelor" se afișează întregul conținut al tuturor coloanelor din fereastră.

Instrument	Bursă	StareInstrument	Data Expirare	+/-	+/-%	Cop Cumpărare	Cant cumpărare	Cumpărare	Cumpărare-R	Vânzare-R	Vânzare	Cant vânzare	Cop Vânzare	Pozitie	Ultimul preț	Deschidere	Maxim	Minim	Cantitate	
PCSU_B_T2_18	OPCOM_TEST	OCLA	3/30/2018 11:58:58 PM																	
PCSU_B_SEM1_19	OPCOM_TEST	OCLA	3/29/2019 11:59:59 PM																	
PCSU_B_2018-20	OPCOM_TEST	OCLA	6/29/2018 11:59:59 PM																	
PCSU_V06-22_SE	OPCOM_TEST	OCLA	6/29/2018 11:59:59 PM																	
PCSU_V17-22_SA	OPCOM_TEST	OCLA	12/31/2018 1:00:00 PM																	
PCSU V 2018-20	OPCOM_TEST	OCLA	6/29/2018 11:59:59 PM																	

PCSU - piața centralizată pentru serviciul universal  
 B-regim bandă  
 T2 - trimestrul 2  
 18 - anul livrării 2018  
 \*codul de identificare al produselor de tranzacționare este definit la generalități

Coloanele afișate reprezintă:

- **Instrument** – denumirea produsului de tranzacționare;
- **Stare Instrument** – definește starea platformei sau a produselor. Toate produsele de tranzacționare PCSU se află în același timp în una dintre stările:
  - **PRTR** – pre-trade – starea pieței (produsului) înainte de deschiderea sesiunii de licitații pentru ziua curentă;
  - **OCLA** – licitație deschisă – stare a pieței (produsului) în care participanții-cumpărători și participanții-vânzători pot introduce oferte de cumpărare respectiv vânzare. Din fereastra Registru ordine (Order book) participanții pot modifica/anula/suspenda ordinele deja introduse. Ordinele active sunt vizibile în piață și orice modificare a lor este imediat actualizată. Nu se fac corelări între ordinele de cumpărare și cele de vânzare – nu se încheie tranzacții. Platforma informatică a PCSU se află în starea OCLA în intervalul 09:30-10:00 (Perioada de transmitere a ofertelor din etapa de licitație deschisă);
  - **CLFR** – licitație blocată (pauză) – stare a produsului de tranzacționare după închiderea etapei de licitație deschisă în care se realizează corelarea ofertelor compatibile prin proces automat derulat de platforma informatică a PCSU și se încheie tranzacții, între orele 10:00-10:10. Platforma informatică a PCSU se află în starea CLFR în intervalul 10:00-10:30, în care participanții nu pot introduce/modifica/anula oferte;
  - **COTR** – tranzacționare continuă (etapa de negociere continuă) – stare a pieței (produsului) pe parcursul căreia atât participanții - cumpărători, cât și participanții - vânzători pot introduce, modifica și/sau anula ofertele de cumpărare/vânzare proprii. În această etapă are loc corelarea continuă a ofertelor introduse de către participanții la PCSU. Platforma informatică se află în starea COTR în intervalul 10:30-12:00;
  - **PRCL** – pre-închidere – starea pieței (produsului) după încheierea sesiunii de licitații curentă, în care nu mai pot fi introduse oferte.
- **Deschidere** – primul preț de tranzacționare în ziua curentă (Lei/MWh);
- **Cant Cumpărare** – cantitatea totală a ofertelor de cumpărare la cel mai bun (cel mai mare) preț de cumpărare (MWh);
- **Cumpărare** – cel mai mare preț de cumpărare (Lei/MWh);
- **Vânzare** – cel mai mic preț de vânzare (Lei/MWh);
- **Cant Vânzare** – cantitatea totală a ofertelor de vânzare la cel mai bun (cel mai mic) preț de vânzare (MWh);
- **Ultimul preț** – ultimul preț de tranzacționare în ziua curentă (Lei/MWh);
- **Maxim** – prețul maxim de tranzacționare (Lei/MWh);
- **Minim** – prețul minim de tranzacționare (Lei/MWh);
- **Cantitate** – cantitatea totală tranzacționată (MWh). Când starea produselor este COTR această coloană conține informații privind cantitatea totală tranzacționată;

- **P/D** – cantitatea totală a pozițiilor deschise (oferte introduse în piață) ce au încheiat tranzacții (MWh);

Având în vedere că în conformitate cu prevederea art. 23 a *Regulamentului de organizare și desfășurare a licitațiilor pe piața centralizată pentru serviciul universal*, ofertarea și tranzacționarea se desfășoară anonim, identitatea participanților care au introdus oferte/ încheiat tranzacții nu este cunoscută. În platforma informatică a PCSU pe tot parcursul sesiunii de licitații sunt vizibile, pentru toți participanții la licitație, cantitatea și prețul aferente tuturor ofertelor de cumpărare/vânzare și a tranzacțiilor .

### 3.3. INTRODUCEREA OFERTELOR

**Notă:** Denumirea „ofertă” din Regulamentul PCSU respectiv Procedura PCSU este echivalentă cu denumirea „ordin” din platforma informatică a PCSU.

Platforma informatică a PCSU permite introducerea ofertelor ca:

- oferte active – la piață, pe parcursul sesiunii de licitații în care starea produselor din cadrul pieței este marcată cu OCLA (licitație deschisă), respectiv COTR (tranzacționare continuă). Aceste oferte sunt vizibile în piață pentru toți participanții conectați și se pot corela după încheierea etapei de licitație deschisă, respectiv pe măsură ce se îndeplinește condiția de corelare în etapa de negociere continuă;
- oferte inactice – locale, marcate în Registrul ordine cu mențiunea „LOCAL”, vizibile numai participantului care le-a introdus și care pot fi introduse în piață pe parcursul sesiunii de licitații când starea produselor din cadrul pieței este marcată cu OCLA sau COTR.

Platforma informatică a PCSU pune la dispoziție două modalități de introducere a ofertelor:

- Introducerea individuală a ofertelor active, pentru fiecare produs aferent unei piețe definite pentru PCSU este posibilă când starea produselor din cadrul pieței este marcată cu OCLA sau COTR.
- Introducerea prin listă a câte unei oferte de cumpărare sau a câte unei oferte de vânzare pentru fiecare produs de tranzacționare aferent unei piețe definite pentru PCSU. Acest mod de introducere a ofertelor este posibil când starea produselor din cadrul pieței este COTR.

#### 3.3.1 Modalitatea de introducere individuală a ofertelor

Din fereastra de piață deschisă pentru piața de interes **PCSU\_B**, de exemplu prin click dreapta pe produsul **PCSU\_B\_T2\_18** pentru care se dorește introducerea ofertelor sau dublu click pe numele produsului, se deschide meniul din care se alege opțiunea „**Introducere ordin**” pentru a fi creată o ofertă nouă.

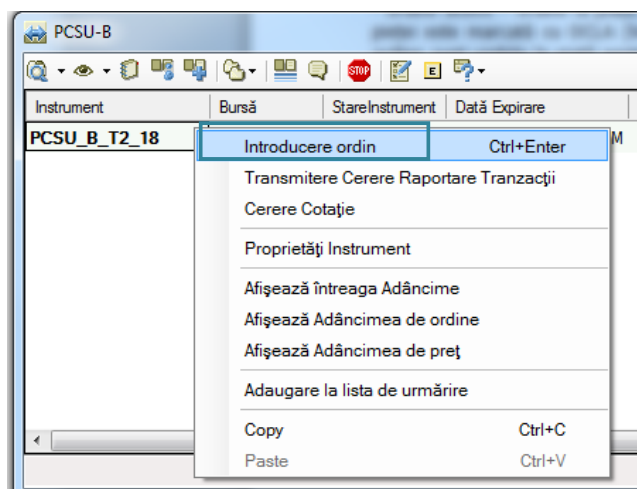

Implicit se deschide fereastra:

- În fereastra „**Introducere ordin**” se selectează sensul ofertei: „**Cumpărare**” sau „**Vânzare**”.

Fondul ferestrei aferente introducerii unei oferte de cumpărare este **albastru**. Fondul ferestrei aferente introducerii unei oferte de vânzare este **roz**.

- În fereastra „**Introducere ordin**” se completează câmpurile „**Cantitate**” și „**Preț**”. Prețurile ofertelor vor fi introduse în moneda oficială din Romania [Lei/MWh] cu maximum 2 zecimale după virgulă și vor fi numere pozitive. Toate cantitățile ofertelor vor fi introduse în [MWh] fără zecimale și vor fi numere pozitive.
- Pentru a vizualiza toate opțiunile pentru o ofertă se apasă butonul >>” și se deschide fereastra:

- După completarea unei ferestre „**Introducere Ordin**” se apasă butonul „**OK**”. Este afișat un mesaj de confirmare a introducerii ofertei cu opțiunile „**OK**” și „**Anuleaza**”.

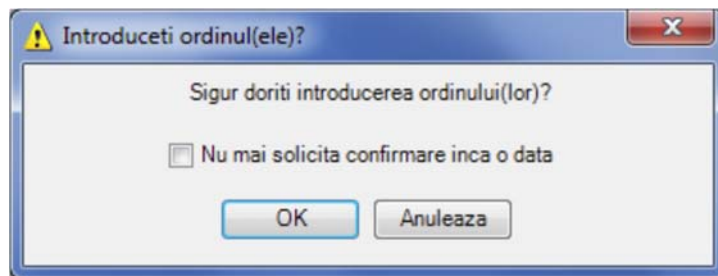

Platforma informatică nu permite introducerea ofertelor cu cantități și prețuri nule. În cazul introducerii ofertelor cu cantități și prețuri nule Platforma informatică generează mesaj de eroare:

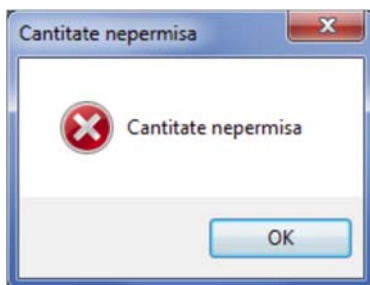

sau

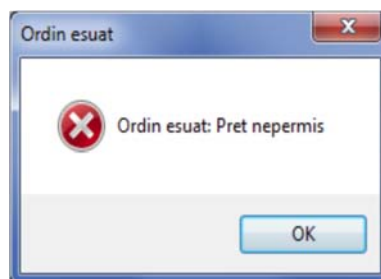

În capturile de ecran s-a utilizat configurarea în format românesc, respectiv folosind virgula ca separator zecimal. În cazul în care se folosește punctul va apare mesajul:

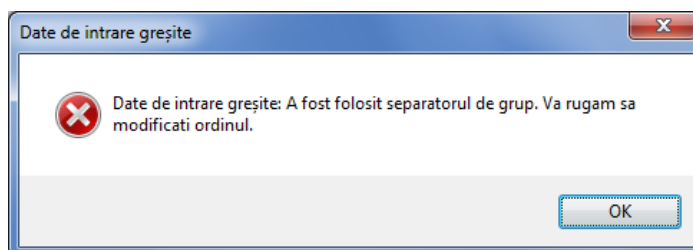

Pentru nicio ofertă nu trebuie modificat conținutul următoarelor câmpuri ale ferestrei „**Introducere ordin**”:

- Câmpul „**Companie**” deoarece acesta reflectă în mod implicit codul de utilizator alocat participantului la piață;
- Câmpul „**Cont**” deoarece acesta reflectă în mod implicit codul contului alocat participantului la piață. În cazul în care nu se selectează automat, participantul va selecta manual contul configurat prin apăsarea butonului aferent câmpului „**Cont**”;

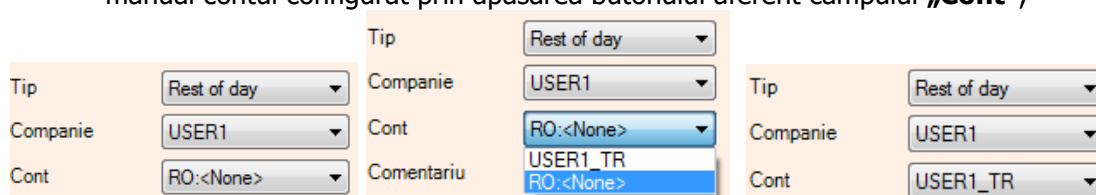

- De asemenea, în etapa de licitație deschisă nu este necesară selectarea opțiunii „**Stop Loss**”, deoarece aceasta nu este funcțională pentru tranzacționarea în modul licitație deschisă;
- Opțiunea „**Tot sau nimic**” nu se bifează, participanților la licitație le poate fi atribuită parțial cantitatea propusă spre vânzare;
- Opțiunea „**Auto suspendat**” deoarece oferta va deveni inactivă imediat ce participantul la piață se deconectează.

**Atenție:** Participantul poate schimba o parte din configurările aferente acțiunilor și modului de afișare, inclusiv renunțarea la fereastra de confirmare a introducerii ordinelor de mai sus. Nu recomandăm renunțarea la această fereastră de confirmare.

După introducerea unei oferte, valorile aferente Cantității și Prețului devin 0 cu scopul de a preveni introducerea accidentală a unei alte oferte.

### **Durata ofertelor**

Pentru Câmpul „Tip” participantul are următoarele opțiuni acceptate pentru durata ofertelor:

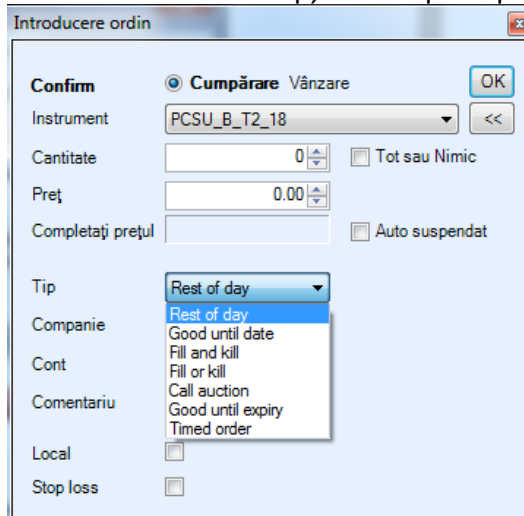

- **Rest of Day** – oferta introdusă în platforma informatică este valabilă până la sfârșitul sesiunii de licitații. În „Registru ordine” apare în coloana “Valid: **RoD**”;

- **Good until date** – nu este aplicabil pentru PCSU. Toate ordinele rămase necorelate total/parțial sunt anulate la sfârșitul zilei de tranzacționare;

- **Good until expiry** - nu este aplicabil pentru PCSU. Toate ordinele rămase necorelate total/parțial sunt anulate la sfârșitul zilei de tranzacționare

- Pe parcursul etapei de negociere continuă a sesiunii de licitații (starea produselor de tranzacționare este **COTR**) poate fi selectată opțiunea **Stop loss** prin care pot fi stabilite condiții de declanșare în piață a unei oferte în funcție de următoarele caracteristici ale ofertelor introduse de către ceilalți participanți la piață:

- Preț de vânzare mai mare sau cel puțin egal cu;
- Preț de vânzare mai mic sau cel mult egal cu;
- Preț de cumpărare mai mare sau cel puțin egal cu;
- Preț de cumpărare mai mic sau cel mult egal cu;
- Ultimul preț de tranzacționare mai mare sau cel puțin egal cu;
- Ultimul preț de tranzacționare mai mic sau cel mult egal cu.

Criteriile de declanșare în piața a unei oferte de tip **Stop loss** ce privesc prețurile de vânzare sau de cumpărare pot fi declanșatoare pentru activarea în piață a ofertei numai dacă oferta este de tip **RoD**.

Criteriile de declanșare în piață a unei oferte de tip **Stop loss** ce privesc ultimul preț de tranzacționare sunt active și produc efectul dorit numai în cazul ofertelor de tip **"Fill and Kill"** sau **"Fill or Kill"**.

- **Fill and Kill** – aplicabilă în etapa de negociere continuă a sesiunii de licitații. La introducerea acestui tip de ofertă în platforma informatică, dacă există o ofertă de sens contrar în piață care îndeplinește condiția de corelare, acestea se corelează. Partea rămasă necorelată din oferta Fill and Kill este anulată. În „Registru ordine” apare în coloana **”Stare: StareOrdinTerminat”** și în coloana **”Motiv anulare: Partial traded”** sau **”Traded”** dacă s-a corelat total.

Dacă la introducerea unei oferte **Fill and Kill** nu există o ofertă de sens contrar care îndeplinește condiția de corelare, oferta **Fill and Kill** este anulată și este afișat un mesaj de informare. În „Registru ordine” apare în coloana **”Stare: StareOrdinTerminat”**, în coloana **”Valid: IoC”** și în coloana **”Motiv anulare: Unfill”**.

- **Fill or Kill** – aplicabilă în etapa de negociere continuă a sesiunii de licitații. La introducerea acestui tip de ofertă în platforma informatică dacă există o ofertă de sens contrar în piață, cu cel puțin aceeași

cantitate care îndeplinește condiția de corelare, acestea se corelează pentru întreaga cantitate. În „Registru ordine” apare în coloana “Stare: **StareOrdinTerminat**” și în coloana “Motiv anulare: **Traded**”;

Dacă la introducerea unei oferte **Fill or Kill** nu există o ofertă de sens contrar care îndeplinește condiția de corelare, sau corelarea s-ar realiza la cantitate mai mică decât cantitatea ofertei **Fill or Kill** acesta este anulat și este afișat un mesaj de informare. În „Registru ordine” apare în coloana “Stare: **StareOrdinTerminat**”, în coloana “Valid: **IoC**” și în coloana “Motiv anulare: **Unfill**”;

- **Call auction** – acest tip de oferta nu are relevanță pentru PCSU având în vedere că oferta este indicativă în timpul licitației deschise, și nu poate fi introdus în etapa de tranzacționare continuă;

- **Timed Order** – oferta introdusă în platforma informatică este valabilă până la o anumită oră din sesiunea de licitații precizată la introducerea ofertei. După termenul de expirare starea ofertei devine “**StareOrdinTerminat**”. În „Registru ordine” apare în coloana în coloana “Valid: [ora de expirare]” și în coloana “Motiv anulare: **Expired**”;

- **Hit Order** – aplicabilă în etapa de negociere continuă a sesiunii de licitații. Este o modalitate rapidă de introducere a unei oferte care să se coreleze cu o ofertă existentă în platforma informatică. Prin selectarea unei oferte din piață se permite crearea unei oferte de tipul **Fill or Kill** de sens contrar cu aceeași cantitate și același preț cu oferta selectată. Această facilitate se poate accesa fie prin dublu click pe oferta aleasă fie cu click dreapta și alegerea opțiunii “**Hit Order**”.

- În câmpul “**Comentariu**” pot fi completate precizări ce vor fi afișate doar în meniul “Registru ordine” propriu Participantului la PCSU, aceste precizări nu vor fi vizibile pentru ceilalți Participanți la PCSU.
- Prin selectarea opțiunii “**Tot sau nimic**” participanții la PCSU se pot asigura asupra executării unei oferte dacă condițiile de corelare permit, a întregii cantități propuse și menținerii ofertei în piață până la încheierea sesiunii de licitații.
- Prin selectarea opțiunii “**Auto suspendat**” oferta va deveni inactivă imediat ce Participantul la PCSU se deconectează de la platforma informatică.

După completarea unei ferestre „**Introducere Ordin**” (de vânzare respectiv cumpărare) se apasă butonul „**OK**”.

După introducerea unei oferte valorile aferente Cantității și Prețului devin 0 cu scopul de a preveni introducerea accidentală a unei alte oferte.

### 3.3.2 Introducerea ofertelor inactive –locale și activarea acestora

Prin selectarea opțiunii „Local” din fereastra “Introducere ordin”, indiferent de sensul ofertei (de cumpărare sau de vânzare), se creează o ofertă inactivă, vizibilă doar în Registrul ordine al participantului la PCSU.

Introducere ordin

Confirm  Cumpărare  Vânzare

Instrument PCSU\_B\_T2\_18

Cantitate 5  Tot sau Nimic

Preț 185.00

Completaj preț  Auto suspendat

Tip Rest of day

Companie USER1

Cont USER1\_TR

Comentariu

Local

Stop loss

Ofertele marcate ca "LOCAL" pot fi activate ulterior din meniul „Registru ordine” prin derularea următorilor pași:

Registru ordine

Timp	Parte	Instrument	Bursă	Stare	Preț	În așteptare	Închis	Comentariu	Cod cont	Denumire cont	Trader	Companie	Valid	Motiv anulare	Cod ordin piață
3/6/2018 10:56:24 AM	C	PCSU_B_T2_18	OPCOM_TEST	StareOrdinLocal	185.00	5	0		USER1_TR	USER1_TR	USER1	USER1	RoD		0

**Pasul 1 activare oferta LOCAL:** Prin click dreapta pe oferta Local care se dorește a fi activată se alege opțiunea „Activează Ordin” și se apasă OK.

Registru ordine

Timp	Parte	Instrument	Bursă	Stare	Preț	În așteptare	Închis	Comentariu	Cod cont	Denumire cont	Trader	Companie
3/6/2018 10:56:24 AM	C	PCSU_B_T2_18	OPCOM_TEST	StareOrdinLocal	185.00	5	0		USER1_TR	USER1_TR	USER1	USER1

Anulează Ordin Shift+Del

Activează Ordin Ctrl+Ins

Caracteristici Ordin

Istoric Ordine Intrazilnic

**Modificare ordin**

Cantitate 5 Preț 185.0000

Comentariu

**Pasul 2 activare oferta LOCAL:** Participantul primește din partea platformei informatice un mesaj de confirmare de forma:

Activate Order(s)?

Sigur doriți activarea ordinului(elor)?

Nu mai solicita confirmare încă o dată

După selectarea butonului OK, starea ofertei activată se va schimba în "StareOrdinPiață".

Registru ordine

Timp	Parte	Instrument	Bursă	Stare	Preț	În așteptare	Închis	Comentariu	Cod cont	Denumire cont	Trader	Companie
3/6/2018 11:04:15 AM	C	PCSU_B_T2_18	OPCOM_TEST	StareOrdinPiață	185.00	5	0		USER1_TR	USER1_TR	USER1	USER1

### 3.3.3 Modalitatea de introducere a ofertelor prin listă

Pe parcursul sesiunii de licitații în care starea produselor este COTR, platforma informatică oferă Participantilor la PCSU posibilitatea introducerii prin aceeași listă de oferte de cumpărare respectiv de vânzare, câte una pentru fiecare produs de tranzacționare.

Sunt două modalități de introducere a ofertelor prin listă:

- Introducerea ofertelor direct în piață;
- Importarea ofertelor din Microsoft Excel.

#### 3.3.3.1 Introducerea ofertelor de cumpărare respectiv vânzare direct în piață

se realizează prin completarea spațiilor aferente valorilor pentru cantitate respectiv preț așa cum este prezentat mai jos:

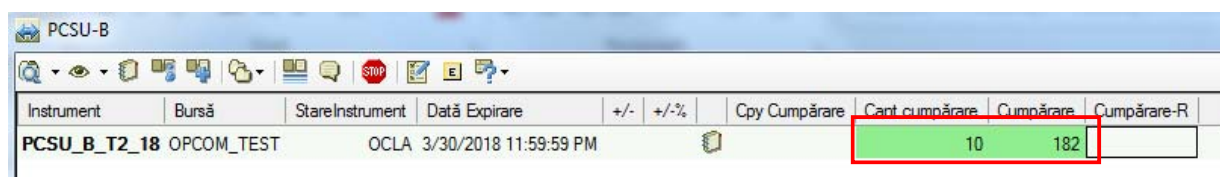

Instrument	Bursă	StareInstrument	Data Expirare	+/-	+/-%	Cpy Cumpărare	Cant. cumpărare	Cumpărare	Cumpărare-R
PCSU_B_T2_18	OPCOM_TEST	OCLA	3/30/2018 11:59:59 PM				10	182	

Oferta (pentru produsul de tranzacționare PCSU\_T2\_18 în acest caz) trebuie să respecte regulile de introducere a ofertelor (cantități – numere fără zecimale, preț – numere cu două zecimale)

Prin selectarea suprafeței care cuprinde aceste valori

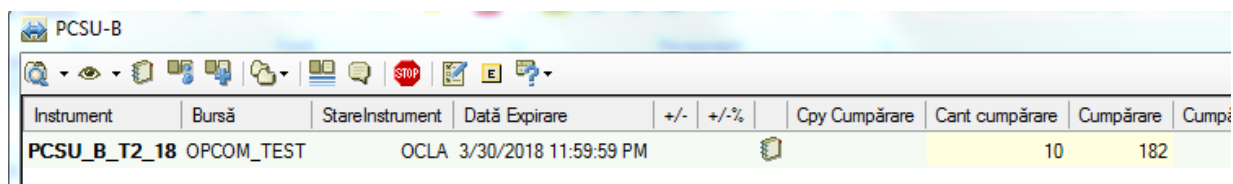

Instrument	Bursă	StareInstrument	Data Expirare	+/-	+/-%	Cpy Cumpărare	Cant. cumpărare	Cumpărare	Cumpi
PCSU_B_T2_18	OPCOM_TEST	OCLA	3/30/2018 11:59:59 PM				10	182	

și apăsarea CTRL+ENTER, se va deschide o nouă fereastră pentru confirmarea introducerii ofertelor. Se alege OK, ceea ce conduce la o nouă fereastră de această dată pentru confirmarea contului de tranzacționare:

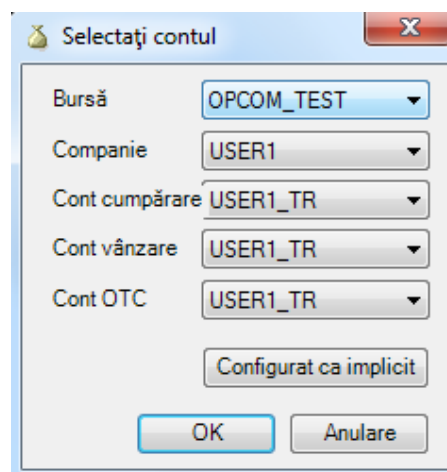
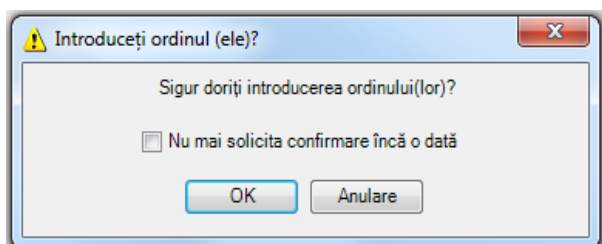

După selectarea butonului OK, vor fi introduse în piață doar ofertele care se conformează regulilor de introducere a ofertelor din punctul de vedere al formatului valorilor introduse și al restricțiilor impuse.

Dacă regula de introducere fără zecimale a valorii cantităților ofertelor de cumpărare respectiv vânzare nu este respectată, Participantul va primi un mesaj de forma:

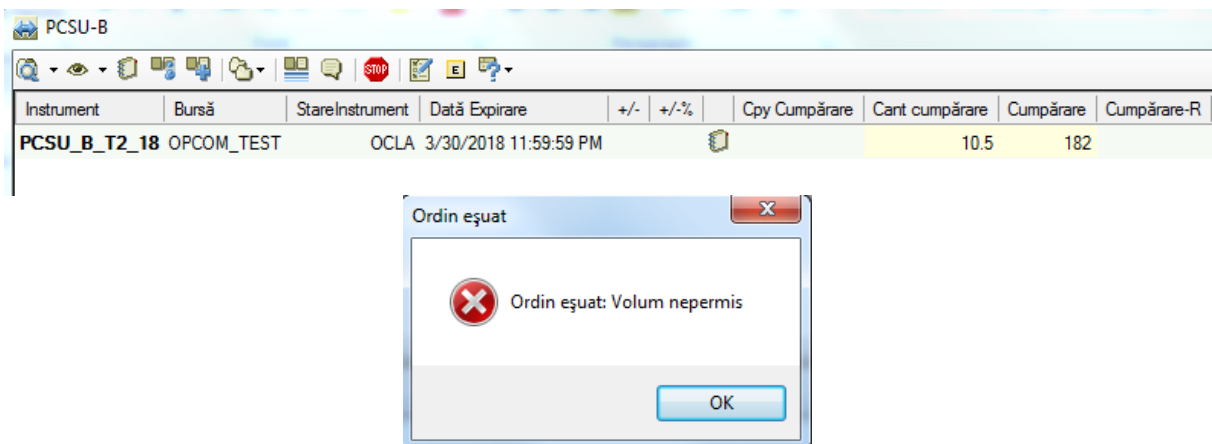

Dacă regula de introducere cu două zecimale după virgulă a valorii prețurilor ofertelor de cumpărare respectiv vânzare nu este respectată,

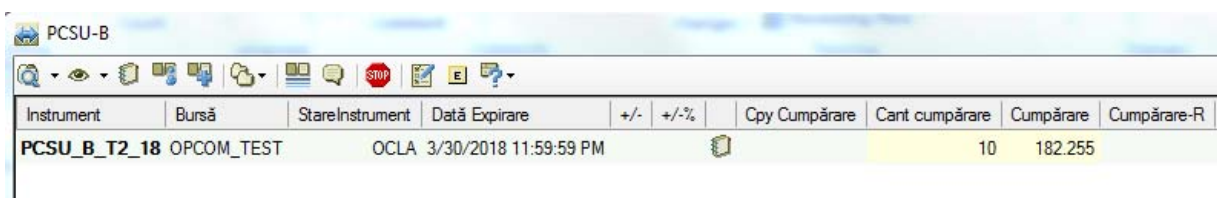

participantul va primi un mesaj de forma:

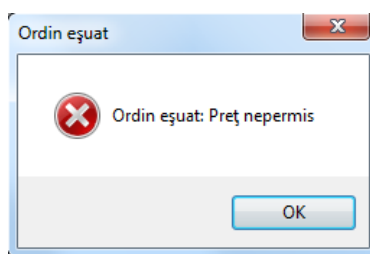

### 3.3.4 Importarea ofertelor din Microsoft Excel

Platforma informatică oferă Participanților posibilitatea introducerii ofertelor prin utilizarea Excel-ului. După completarea în Excel a valorilor aferente coloanelor cantitate și preț, acestea se vor selecta și prin click dreapta se alege "Copy" din meniul afișat.

Se alege celula aferentă valorii cantității dacă se introduc oferte de cumpărare respectiv prețului dacă se introduc oferte de vânzare și cu click dreapta se va selecta opțiunea "Paste" din meniul afișat.

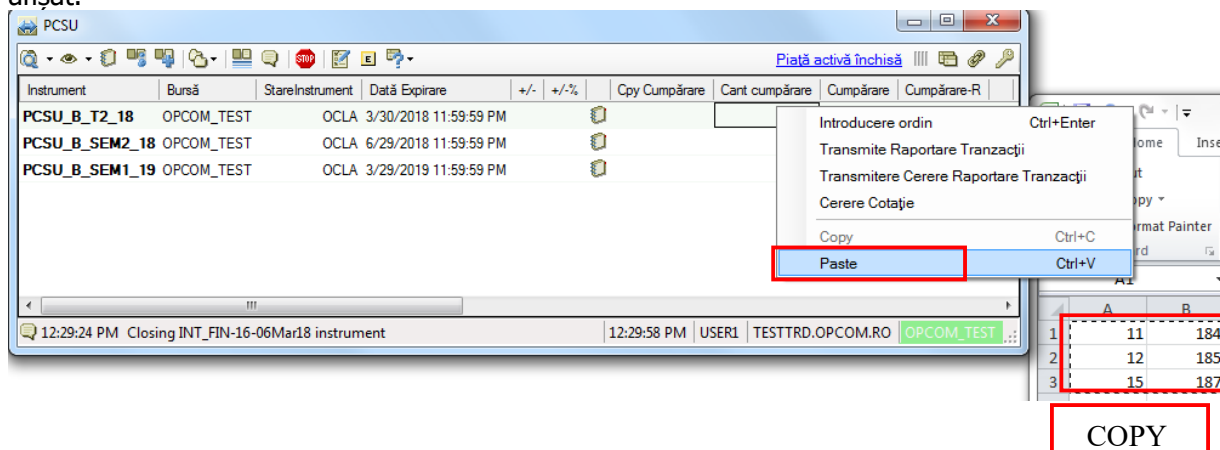

Instrument	Bursă	StareInstrument	Data Expirare	+/-	+/-%	Cpy Cumpărare	Cant cumpărare	Cumpărare	Cumpărare-R
PCSU_B_T2_18	OPCOM_TEST	OCLA	3/30/2018 11:59:59 PM				11	184	
PCSU_B_SEM2_18	OPCOM_TEST	OCLA	6/29/2018 11:59:59 PM				12	185	
PCSU_B_SEM1_19	OPCOM_TEST	OCLA	3/29/2019 11:59:59 PM				15	187	

Instrument	Bursă	StareInstrument	Data Expirare	+/-	+/-%	Cpy Cumpărare	Cant cumpărare	Cumpărare	Cumpărare-R
PCSU_B_T2_18	OPCOM_TEST	OCLA	3/30/2018 11:59:59 PM				11	184	
PCSU_B_SEM2_18	OPCOM_TEST	OCLA	6/29/2018 11:59:59 PM				12	185	
PCSU_B_SEM1_19	OPCOM_TEST	OCLA	3/29/2019 11:59:59 PM				15	187	

Similar modalității de introducere a ofertelor direct în piață (prin selectarea suprafeței care cuprinde aceste valori și apăsarea CTRL+ENTER), Participantul primește atât mesajul de confirmare pentru introducerea ofertelor cât și mesajul de confirmare a contului de tranzacționare. Pentru ambele ferestre se va selecta butonul OK.

Introduceți ordinul (ele)?

Sigur doriți introducerea ordinului(lor)?

Instrument	Parte	Cantitate	Preț
PCSU_B_SEM1_19	C	15	187.00
PCSU_B_SEM2_18	C	12	185.00
PCSU_B_T2_18	C	11	184.00

Nu mai solicita confirmare încă o dată

OK Anulare

Selectați contul

Bursă: OPCOM\_TEST

Companie: USER1

Cont cumpărare: USER1\_TR

Cont vânzare: USER1\_TR

Cont OTC: USER1\_TR

Configurat ca implicit

OK Anulare

Ordinile introduse vor fi afișate în fereastra platformei informatice a PCSU astfel:

Instrument	Bursă	StareInstrument	Data Expirare	+/-	+/-%	Cpy Cumpărare	Cant cumpărare	Cumpărare	Cumpărare-R	Vânzare
PCSU_B_T2_18	OPCOM_TEST	OCLA	3/30/2018 11:59:59 PM				11	184.00		
PCSU_B_SEM2_18	OPCOM_TEST	OCLA	6/29/2018 11:59:59 PM				12	185.00		
PCSU_B_SEM1_19	OPCOM_TEST	OCLA	3/29/2019 11:59:59 PM				15	187.00		

### 3.4. REGULI DE ORDONARE

Ofertele sunt ordonate automat de către platforma informatică.

Ofertele de cumpărare sunt ordonate descrescător funcție de preț, iar ofertele de vânzare sunt ordonate crescător.

Oferta de cumpărare cu cel mai mare preț este ordonată prima și va fi prima ofertă de cumpărare corelată.

Oferta de vânzare cu cel mai mic preț este ordonată prima și va fi prima ofertă de vânzare corelată. În cazul în care două sau mai multe oferte de același sens au prețuri egale acestea vor fi ordonate funcție de marca de timp.

### 3.5. DATE ÎN TIMP REAL – FERESTRELE DE ADÂNCIME

Ferestrele de adâncime se pot vizualiza selectând una din opțiunile meniurilor afișate, prin click dreapta pe denumirea produsului de tranzacționare respectiv pe simbolul Adâncimii:

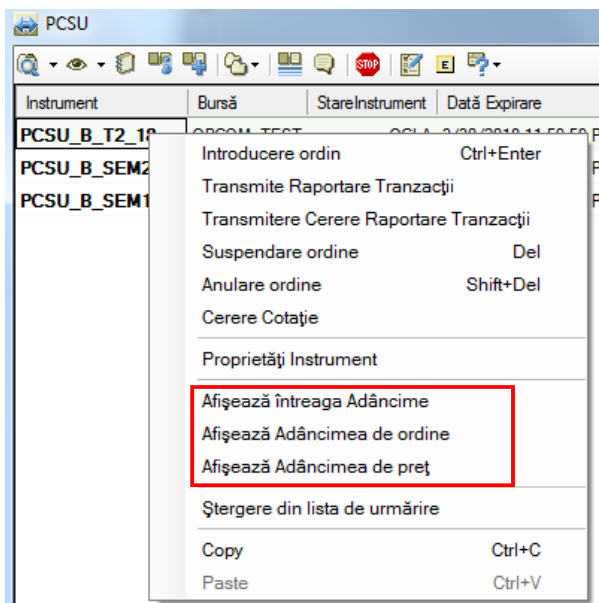

Instrument	Bursă	StareInstrument	Dată Expirare	+/-	+/-%	Cpy Cumpărare	Cant cumpărare	Cumpărare	Cumpărare-R	Vânzare-R	Vânzare	Cant vânzare	Cpy V
PCSU_B_T2_18	OPCOM_TEST	OCLA	3/30/2018 11:59:59 PM				11	184.00					
PCSU_B_SEM2_18	OPCOM_TEST	OCLA	6/29/2018 11:59:59 PM				12	185.00					
PCSU_B_SEM1_19	OPCOM_TEST	OCLA	3/29/2019 11:59:59 PM				15	187.00					

Simbolul Adâncimii poate fi afișat astfel:

-  - Participantul la PCSU nu are oferte introduse pe produsul de tranzacționare respectiv, dar există oferte introduse de alți participanți;
-  - Participantul la PCSU are pe produsul de tranzacționare respectiv numai ofertă(e) de cumpărare;
-  - Participantul la PCSU are pe produsul de tranzacționare respectiv numai ofertă(e) de vânzare;

#### 3.5.1 Fereastra "Adâncime piață"

În cazul activării acestei opțiuni, în partea de sus a ecranului care se deschide, vor fi afișate ordonat, funcție de criteriile de prioritate (cel mai bun preț, marcă de timp) primele 10 oferte introduse în piață pentru acel produs de tranzacționare, atât pe parte de vânzare cât și pe parte de cumpărare.

Ordinele proprii sunt evidențiate în această listă cu caractere italicizate de culoare verde.

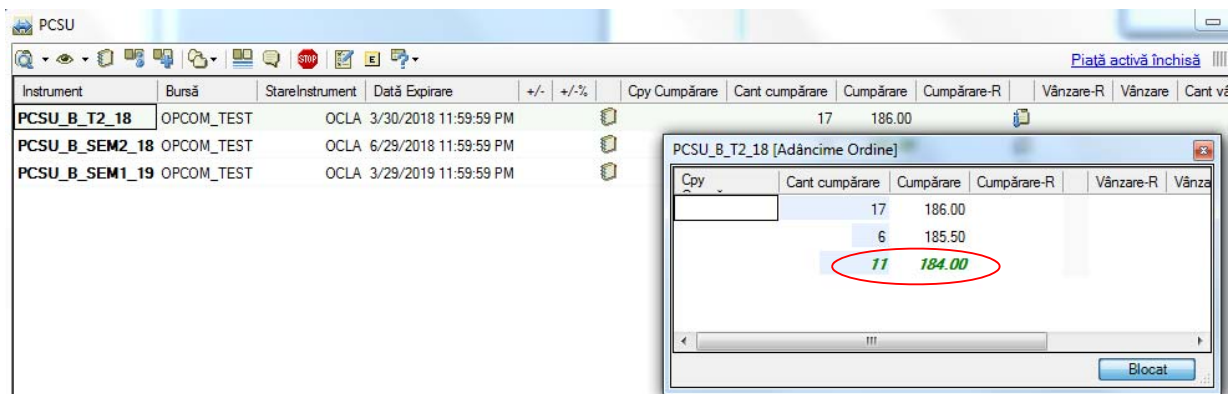

În fereastra "Adâncime ordine", Participantul are posibilitatea modificării valorilor aferente prețului și cantității.

### 3.5.2 Fereastra "Adâncime preț"

Prin selectarea "Afișează adâncimea de preț" din meniurile prezentate mai sus, pot fi vizualizate ofertele sortate pe criteriu de preț. În această fereastră cantitățile ofertelor cu același preț sunt cumulate.

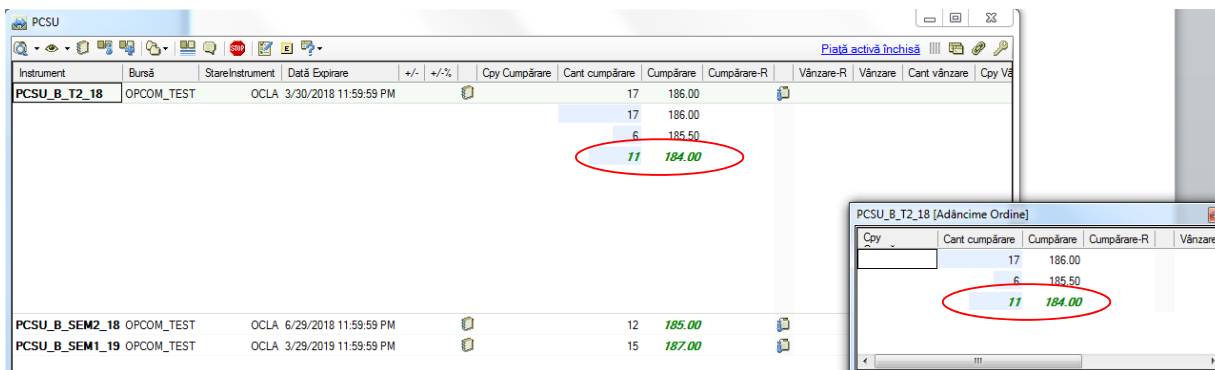
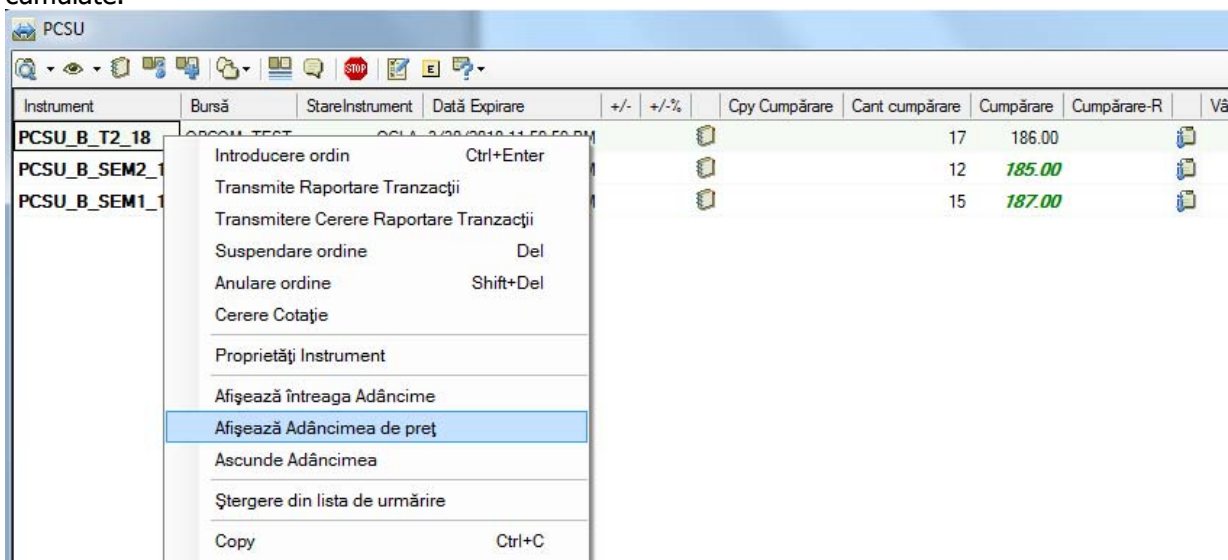

### 3.6. MENIUL „LISTA MEA DE URMĂRIRE”

În cazul în care Participantii la PCSU sunt interesați să oferteze pentru mai multe produse de tranzacționare în cadrul aceleiași sesiuni de licitații, Platforma informatică a PCSU le oferă posibilitatea să își creeze una sau mai multe liste de urmărire a respectivelor produse. Pentru a crea/șterge o listă de urmărire se procedează astfel:

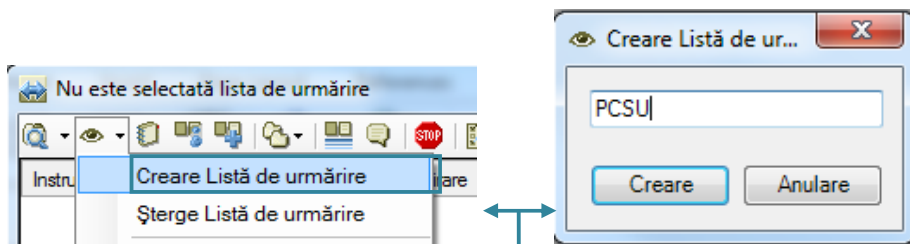

Introducere denumire listă de urmărire

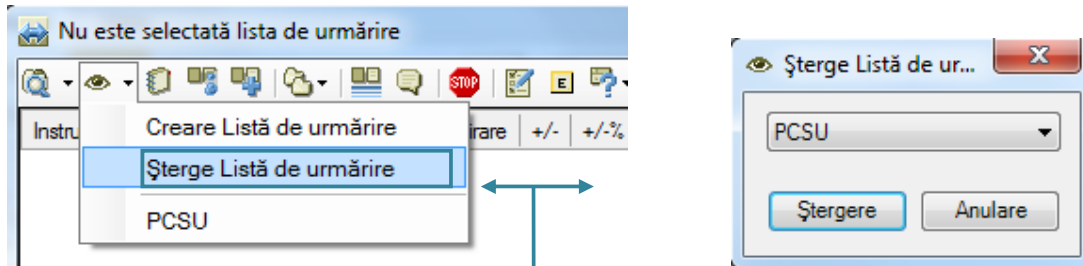

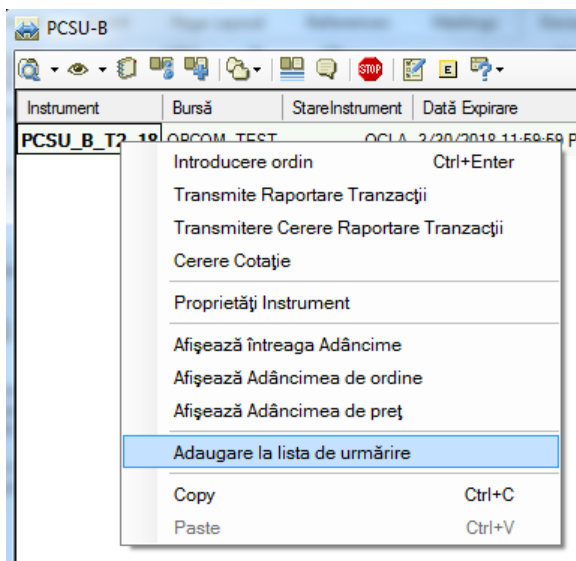

Ștergere listă de urmărire selectată

Pentru a adăuga un produs în lista de urmărire se accesează piața de interes (PCSU\_B), se dă click dreapta pe produsul de tranzacționare care se dorește a fi adăugat în lista de urmărire (PCSU\_B\_T2\_18) și se alege opțiunea „ Adăugare în lista de urmărire”:

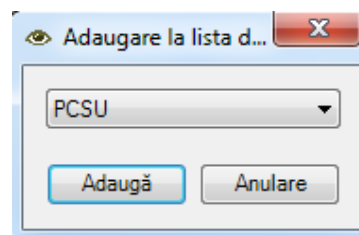

Participantul poate vizualiza următorul mesaj transmis de Platforma informatică prin care i se oferă posibilitatea alegerii listei de urmărire dorite pentru adăugarea produsului selectat.

Pot fi definite mai multe liste de urmărire. Selectarea listei de urmărire dorite se realizează din bara de sus a ferestrei de piață, selectând sub-meniul  - „**Lista mea de urmărire**”.

Pentru a șterge un produs din lista de urmărire, din meniul „Lista mea de urmărire” se alege lista în care este produsul de tranzacționare care se dorește a fi șters, se dă click dreapta pe produs și se alege opțiunea „ Ștergere din lista de urmărire”.

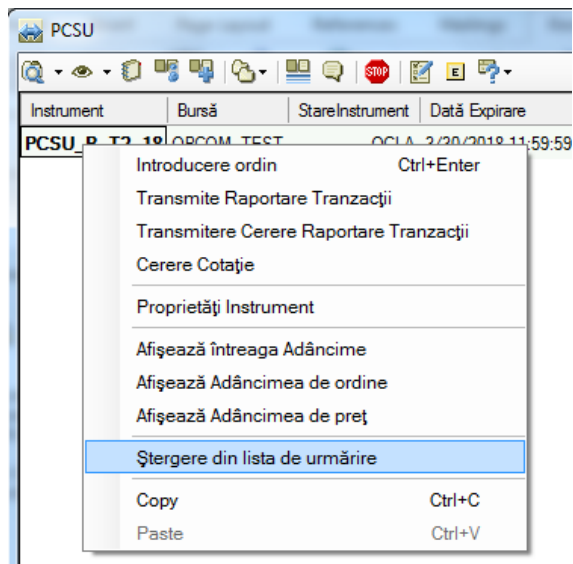

Listele de urmărire create rămân la dispoziția participantului la piață până în momentul în care acesta decide să le ștergă.

### 3.7. MENIUL „REGISTRU ORDINE”

Pentru vizualizarea ofertelor proprii participanții la PCSU pot accesa „Registrul de ordine” în două moduri:

- din bara de sus a platformei informatice – în fereastra deschisă vor fi vizualizate toate ofertele introduse pe toate produsele de tranzacționare;
- din pictograma afișată pe linia unui produs - în fereastra deschisă vor fi vizualizate numai ofertele introduse pentru produsul selectat.

Dublu-click pentru afișarea Registrului de ordine, care conține toate ofertele participantului, indiferent de produsul de tranzacționare

Instrument	Bursă	StareInstrument	Dată Expirare	+/-	+/-%	Cpy Cumpărare	Cant cumpărare	Cumpărare	Cumpărare-R	Vân
PCSU_B_T2_18	OPCOM_TEST	OCLA	3/30/2018 11:59:59 PM				17	186.00		
PCSU_B_SEM2_18	OPCOM_TEST	OCLA	6/29/2018 11:59:59 PM				12	185.00		
PCSU_B_SEM1_19	OPCOM_TEST	OCLA	3/29/2019 11:59:59 PM				15	187.00		

Dublu-click pentru afișarea ordinelor pentru produsul de tranzacționare selectat

Afișarea Registrului de ordine pentru produsul de tranzacționare de interes

Temp	Parte	Stare	Preț	În așteptare	Închis	Comentariu	Cod cont	Denumire cont	Trader	Companie	Valid	Motiv anulare	Cod ordin piață
3/6/2018 11:04:15 AM	C	StareOrdinTerminat	185.00	0	0		USER1_TR	USER1_TR	USER1	USER1	RoD		User
3/6/2018 12:37:10 PM	C	StareOrdinPiață	184.00	11	0		USER1_TR	USER1_TR	USER1	USER1	RoD		

În meniul „**Registru ordine**” Participanții la PCSU pot vizualiza propriile oferte și starea acestora.

De asemenea din acest meniu ei își pot modifica și anula ofertele.

Fondul celui corespunzătoare Părții de vânzare (V) este roz.

Fondul celui corespunzătoare Părții de cumpărare (C) este albastru.

Ofertele afișate în fereastra „Registru ordine” pot fi filtrate prin selectarea butonului oricărui buton „▼” funcție de criteriul dorit de către participant.

Temp	Parte	Instrument	Bursă	Stare	Preț	În așteptare	Închis	Comentariu	Cod cont	Denumire cont	Trader	Companie	Valid	Motiv anulare	Cod ordi
3/6/2018 12:20:41 PM	C	PCSU_B_SEM1_19	OPCOM_TEST	StareOrdinTerminat	185.00	0	0		USER1_TR	USER1_TR	USER1	USER1	RoD		User
3/6/2018 12:32:04 PM	C	PCSU_B_SEM1_19	OPCOM_TEST	StareOrdinTerminat	187.00	0	0		USER1_TR	USER1_TR	USER1	USER1	RoD		User
3/6/2018 12:37:10 PM	C	PCSU_B_SEM1_19	OPCOM_TEST	StareOrdinPiață	187.00	15	0		USER1_TR	USER1_TR	USER1	USER1	RoD		
3/6/2018 12:14:32 PM	C	PCSU_B_SEM2_18	OPCOM_TEST	StareOrdinTerminat	185.00	0	0		USER1_TR	USER1_TR	USER1	USER1	RoD		User
3/6/2018 12:37:10 PM	C	PCSU_B_SEM2_18	OPCOM_TEST	StareOrdinPiață	185.00	12	0		USER1_TR	USER1_TR	USER1	USER1	RoD		
3/6/2018 11:04:15 AM	C	PCSU_B_T2_18	OPCOM_TEST	StareOrdinTerminat	185.00	0	0		USER1_TR	USER1_TR	USER1	USER1	RoD		User
3/6/2018 12:37:10 PM	C	PCSU_B_T2_18	OPCOM_TEST	StareOrdinPiață	184.00	11	0		USER1_TR	USER1_TR	USER1	USER1	RoD		

Temp	Parte	Instrument	Bursă	Stare	Preț	În așteptare	Închis	Comentariu	Cod cont	Denumire cont	Trader	Companie	Valid	Motiv anulare	Cod ordin
3/6/2018 12:20:41 PM	C	PCSU_B_SEM1_19	OPCOM_TEST	StareOrdinTerminat	185.00	0	0		USER1_TR	USER1_TR	USER1	USER1	RoD		User
3/6/2018 12:32:04 PM	C	PCSU_B_SEM1_19	OPCOM_TEST	StareOrdinTerminat	187.00	0	0		USER1_TR	USER1_TR	USER1	USER1	RoD		User
3/6/2018 12:37:10 PM	C	PCSU_B_SEM1_19	OPCOM_TEST	StareOrdinPiață	187.00	15	0		USER1_TR	USER1_TR	USER1	USER1	RoD		

Tipul ofertei: de vânzare.

Participantul are posibilitatea exportării datelor în format \*.csv

Starea ofertelor – Stare:

- **StareOrdinPiață** – ofertă activă în piață;
- **StareOrdinLocal** – ofertă suspendată – inactivă;
- **StareOrdinTerminat** – ofertă anulată.

### 3.7.1 Modificarea ofertelor

Din fereastra „**Registru Ordine**”, Participanții pot modifica o ofertă din piață prin clic dreapta pe oferta care urmează să fie modificată. Astfel se deschide o fereastră așa cum este ilustrat mai jos.

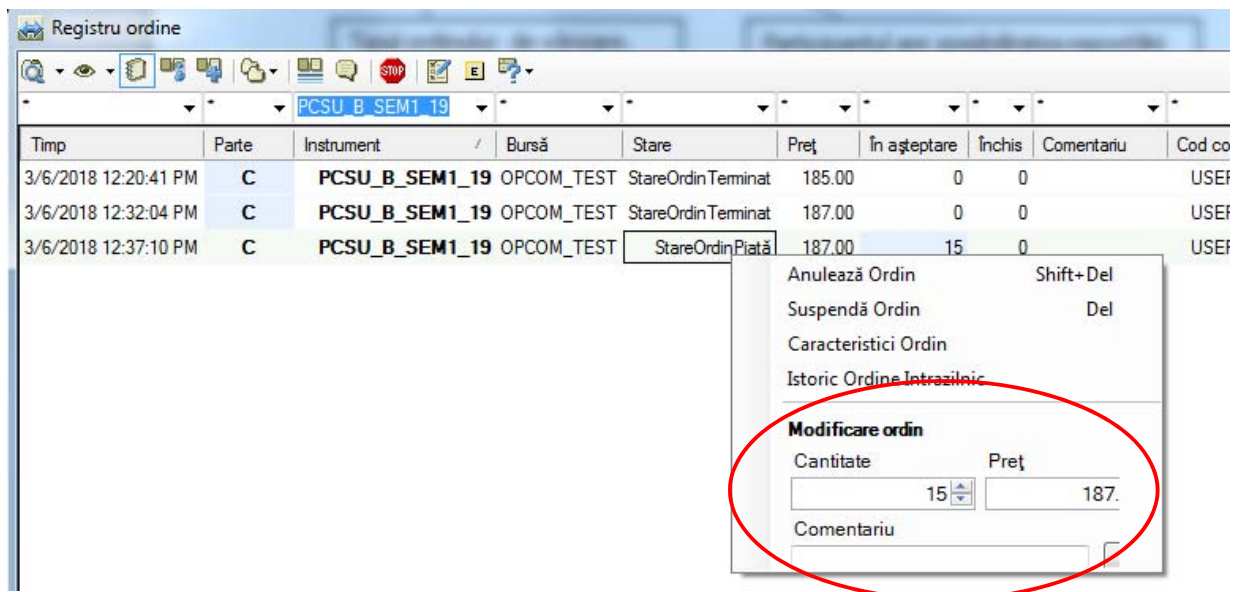

Indiferent de selecție se poate modifica prețul și/sau cantitatea.

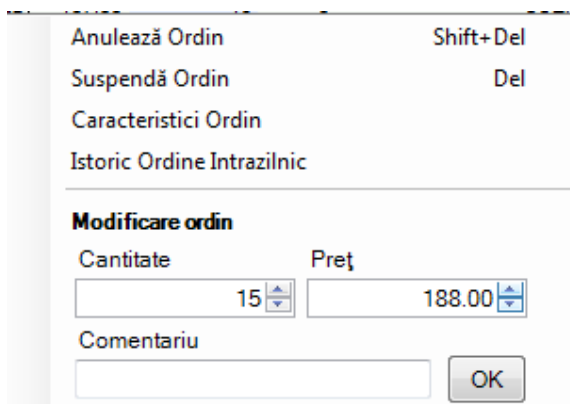

După completarea datelor se apasă butonul OK.

Timp	Parte	Instrument	Bursă	Stare	Preț	În așteptare	Închis	Comentariu	Cod cont	Denumire cont	Trader	Companie	Valid
3/6/2018 12:20:41 PM	C	PCSU_B_SEM1_19	OPCOM_TEST	StareOrdinTerminat	185.00	0	0		USER1_TR	USER1_TR	USER1	USER1	RoD
3/6/2018 12:32:04 PM	C	PCSU_B_SEM1_19	OPCOM_TEST	StareOrdinTerminat	187.00	0	0		USER1_TR	USER1_TR	USER1	USER1	RoD
3/6/2018 1:05:12 PM	C	PCSU_B_SEM1_19	OPCOM_TEST	StareOrdinPiață	188.00	15	0		USER1_TR	USER1_TR	USER1	USER1	RoD

În cazul modificării valorii aferente prețului și/sau cantității, Platforma informatică va considera această ofertă ca nou introdusă și îi va atribui o nouă marcă de timp.

### 3.7.2 Anularea ofertelor

O ofertă din piață poate fi anulată din „Registru de ordine” prin derularea următorilor pași:

- Click dreapta pe oferta respectivă:

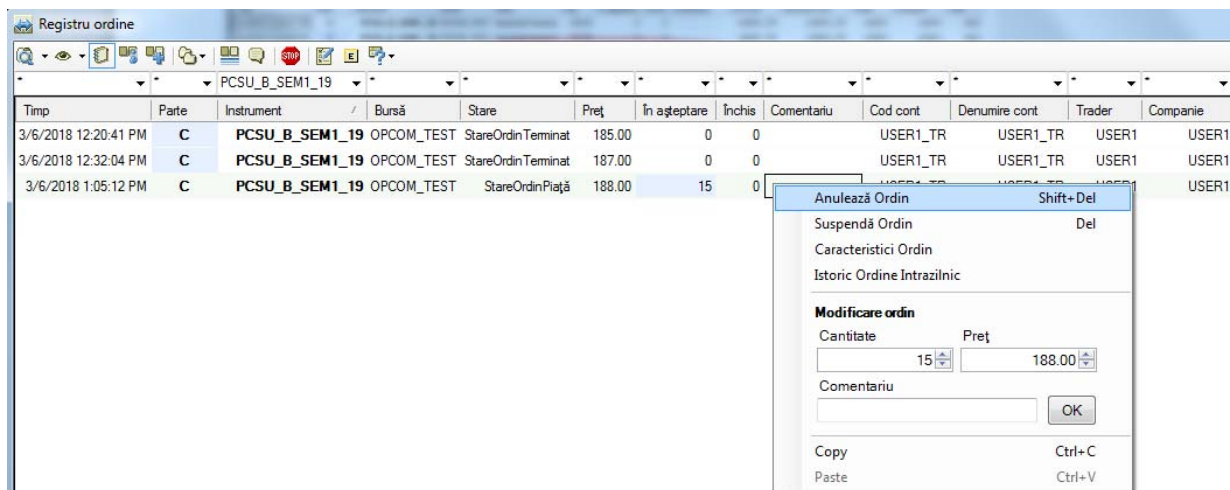

- În cazul selectării comenzii „**Anulează Ordin**”, Participantul va primi din partea Platformei informatice un mesaj de confirmare de forma:

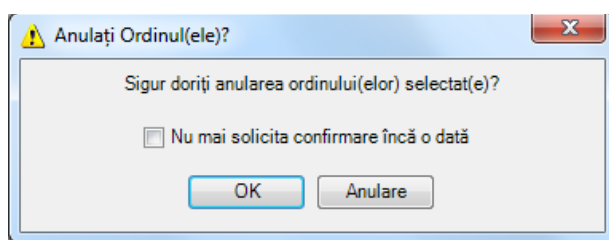

- După selectarea butonului „**OK**”, starea ofertei va fi „**StareOrdinTerminat**” iar în coloana **Motiv anulare** apare „**User**”.

Timp	Parte	Instrument	Bursă	Stare	Preț	În așteptare	Închis	Comentariu	Cod cont	Denumire cont	Trader	Companie	Valid	Motiv anulare	Cod
3/6/2018 12:20:41 PM	C	PCSU_B_SEM1_19	OPCOM_TEST	StareOrdinTerminat	185.00	0	0		USER1_TR	USER1_TR	USER1	USER1	USER1		User
3/6/2018 12:32:04 PM	C	PCSU_B_SEM1_19	OPCOM_TEST	StareOrdinTerminat	187.00	0	0		USER1_TR	USER1_TR	USER1	USER1	RoD		User
3/6/2018 1:05:12 PM	C	PCSU_B_SEM1_19	OPCOM_TEST	StareOrdinTerminat	188.00	0	0		USER1_TR	USER1_TR	USER1	USER1	RoD		User

### 3.8. MENIUL „TRANZACȚII”

Selectând acest meniu Participantii își pot vizualiza confirmările de tranzacții încheiate pe parcursul zilei curente. Informațiile din acest meniu sunt actualizate la încheierea intervalului de timp destinat corelării ofertelor, introduse de către participanții la sesiunile de licitații PCSU, după încheierea etapei de licitație deschisă și pe parcursul etapei de negociere continuă.

Timp	Parte	Stare	Cod	Trader	Instrument	Bursă	Preț	Cantitate	Comentariu	Cod cont	Denumire cont	Companie	Contraparte
11:21:13	C	StareTranzacțiePlată	1469103	USER1	PCSU_B_SEM2_18	OPCOM_TEST	185.00	3		USER1_TR	USER1_TR	USER1	
11:21:00	C	StareTranzacțiePlată	21468104	USER1	PCSU_B_SEM2_18	OPCOM_TEST	185.25	4		USER1_TR	USER1_TR	USER1	
11:20:38	C	StareTranzacțiePlată	21467105	USER1	PCSU_B_SEM2_18	OPCOM_TEST	185.40	3		USER1_TR	USER1_TR	USER1	
11:16:19	C	StareTranzacțiePlată	21466102	USER1	PCSU_B_SEM2_18	OPCOM_TEST	185.25	4		USER1_TR	USER1_TR	USER1	
11:15:53	C	StareTranzacțiePlată	21465101	USER1	PCSU_B_SEM2_18	OPCOM_TEST	185.00	5		USER1_TR	USER1_TR	USER1	

Tranzacție de cumpărare pentru produsul de tranzacționare PCSU\_B\_SEM2\_18, pentru o cantitate de 3 MWh/contract, la un preț de 185 Lei/MWh.

Tranzacțiile pot fi filtrate funcție de fiecare element din capul de tabel al ferestrei „Tranzacțiile Companiei” prin selectarea „▼”.

Pentru activarea opțiunilor se apasă „/” și se alege elementul funcție de care se dorește filtrarea.

Pentru dezactivarea opțiunii selectate se apasă „▼” și se alege „\* ”.

### 3.9. MENIUL „ȘTIRI”

Prin selectarea acestui meniu Participanții la PCSU pot vizualiza mesajele transmise de către administratorul platformei informatice sau mesaje automate emise de Platforma informatică, precum și ora la care acestea au fost transmise.

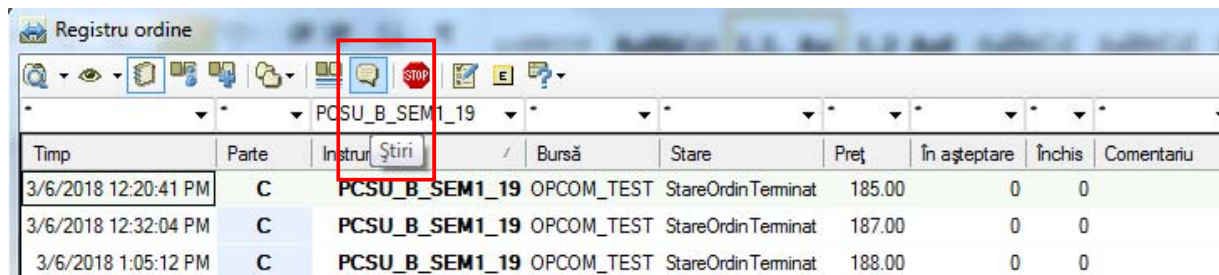

Instrument	Bursă	Stare	Preț	În așteptare	Închis	Comentariu
PCSU_B_SEM1_19	OPCOM_TEST	StareOrdinTerminat	185.00	0	0	
PCSU_B_SEM1_19	OPCOM_TEST	StareOrdinTerminat	187.00	0	0	
PCSU_B_SEM1_19	OPCOM_TEST	StareOrdinTerminat	188.00	0	0	

**Notă:** Este recomandabil ca această fereastră să fie menținută deschisă pe toată perioada de derulare a sesiunii de licitații.

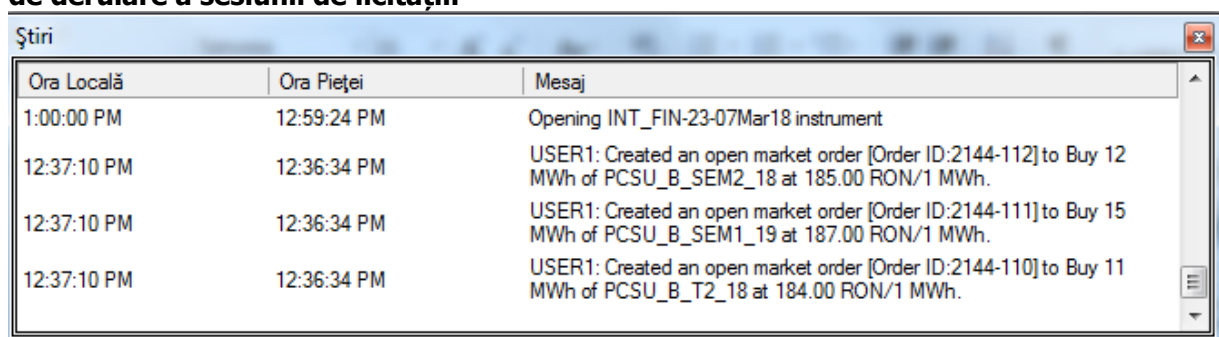

Ora Locală	Ora Pieței	Mesaj
1:00:00 PM	12:59:24 PM	Opening INT_FIN-23-07Mar18 instrument
12:37:10 PM	12:36:34 PM	USER1: Created an open market order [Order ID:2144-112] to Buy 12 MWh of PCSU_B_SEM2_18 at 185.00 RON/1 MWh.
12:37:10 PM	12:36:34 PM	USER1: Created an open market order [Order ID:2144-111] to Buy 15 MWh of PCSU_B_SEM1_19 at 187.00 RON/1 MWh.
12:37:10 PM	12:36:34 PM	USER1: Created an open market order [Order ID:2144-110] to Buy 11 MWh of PCSU_B_T2_18 at 184.00 RON/1 MWh.

Sunt primite atât mesaje care sunt vizualizate de toți Participanții cât și mesaje particularizate (participanții le primesc individual) referitoare la:

- începerea/terminarea etapei de licitație deschisă/negociere continuă;
- notificarea participantului privind anularea de către OPCSU, după închiderea etapei de licitație deschisă, a unei oferte de cumpărare cu preț diferit de prețul de deschidere a licitației cu menționarea motivelor anulării.

De asemenea, în bara de jos a aplicației, Participantul are posibilitatea vizualizării ultimului mesaj transmis de către OPCSU:

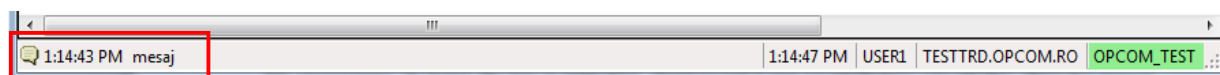

### 3.10. MENIUL „CONFIGURARE”

Din acest meniu pot fi alese opțiunile precizate în ecranul de mai jos pentru particularizarea ecranelor proprii ale aplicației.

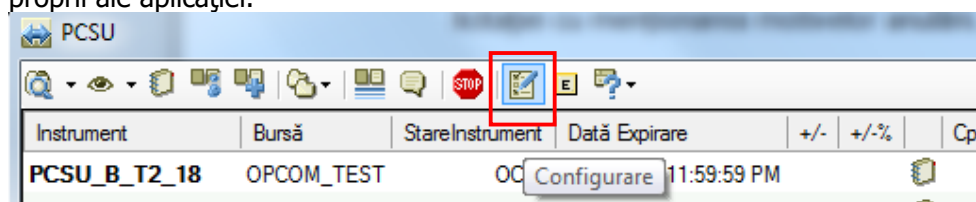

Instrument	Bursă	StareInstrument	Data Expirare	+/-	+/-%	Cp
PCSU_B_T2_18	OPCOM_TEST	OC	11:59:59 PM			

Selectând opțiunile „Vizualizare Piață”, „Registru ordine”, „Tranzacțiile Companiei” și „Raportări tranzacții” pot fi adăugate/eliminate coloanele care vor fi vizualizate la accesarea ferestrelor respective.

De asemenea din fereastra corespunzătoare opțiunii „Vizualizare Piață” poate fi ales numărul ordinelor care apar în adâncimea de preț (maxim 10).

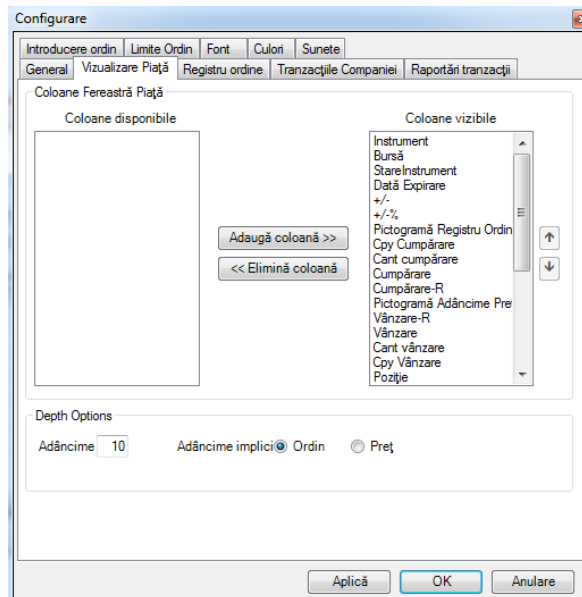

În cazul în care se dorește ca o coloană să nu mai fie vizibilă, de exemplu coloana „Bursă” din fereastra „Vizualizare piață”, se alege din „Coloane vizibile” opțiunea „Bursă” și se pasă butonul „Elimină coloană”. Aceasta va trece în „Coloane disponibile”. Ulterior dacă se dorește se poate trece din nou coloana „Bursă” în „Coloane vizibile” prin selectarea opțiunii și apăsarea butonului „Adaugă coloană”.

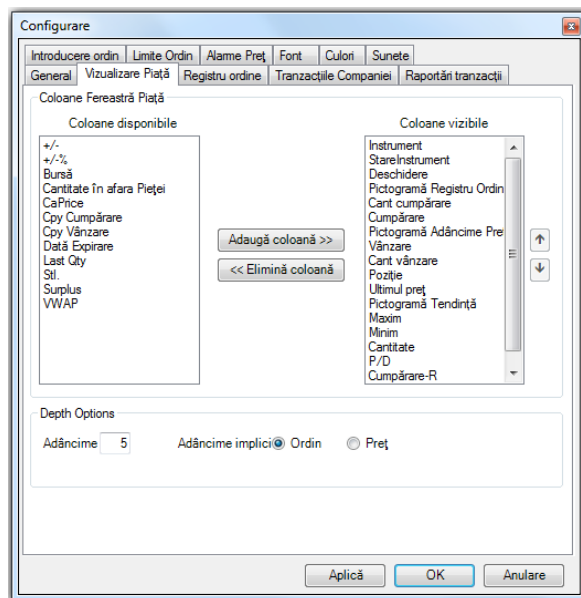

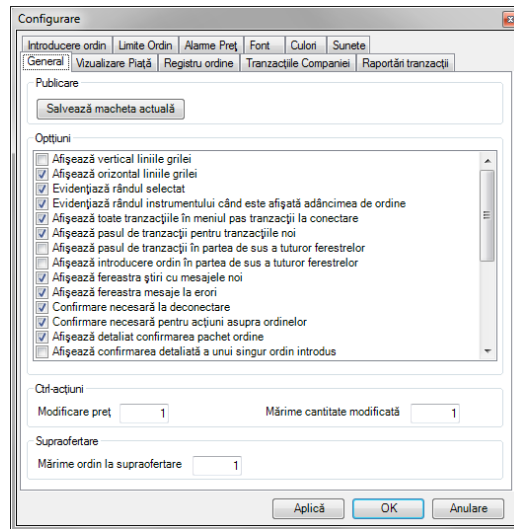

Selectând opțiunile „**Vizualizare Piață**”, „**Registru ordine**”, pot fi adăugate/eliminate coloanele care vor fi vizualizate la accesarea ferestrelor respective.

Selectând opțiunea „**Limite ordin**”, participantul poate să-și selecteze limitări de cantitate sau preț pentru introducerea ofertelor.

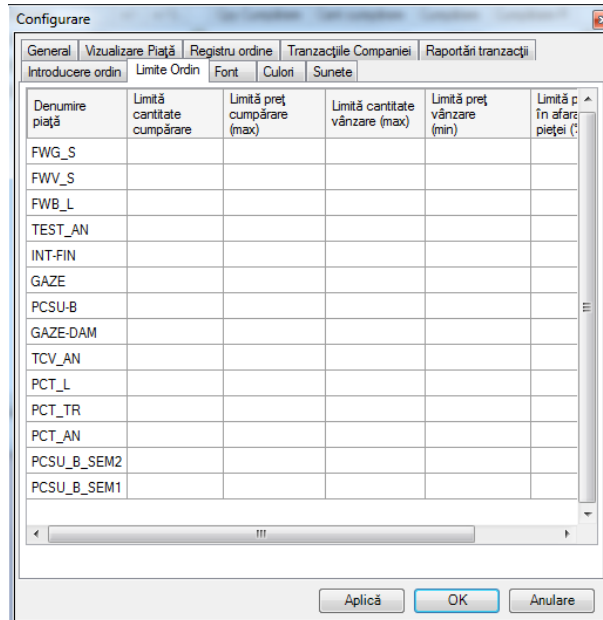

În fereastra apărută, se va completa limitarea dorită iar pentru activarea ei se bifează căsuța corespunzătoare.

Platforma informatică oferă posibilitatea stabilirii de condiții privind limitarea ofertei pentru:

- Cantitate cumpărare (maximă):

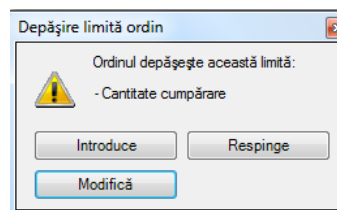
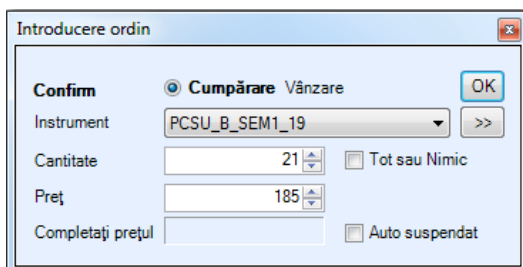
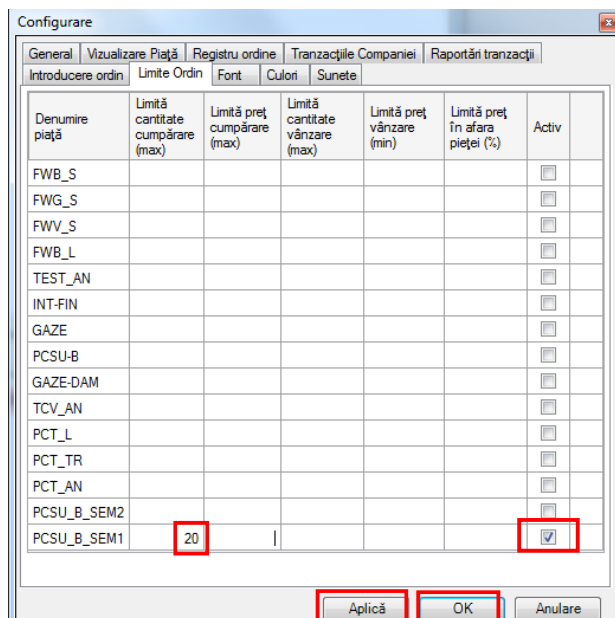

În momentul introducerii unei oferte care nu respectă condiția de limitare stabilită, Participantul va primi automat din partea Platformei informatice un mesaj de atenționare privind depășirea limitării și i se oferă posibilitatea introducerii ofertei în piață, modificării, respectiv respingerii acestuia.

- Preț cumpărare (maxim):

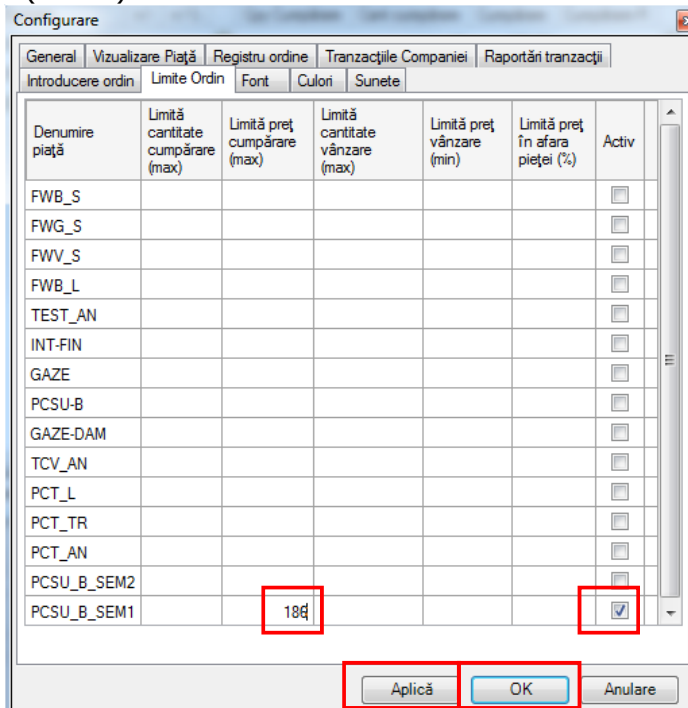

**Introducere ordin**

**Confirm**     Cumpărare     Vânzare   

Instrument: PCSU\_B\_SEM1\_19   

Cantitate: 18     Tot sau Nimic

Preț: 187

Completați prețul:     Auto suspendat

**Depășire limită ordin**

Ordinul depășește această limită:  
- Preț cumpărare

- Cantitate vânzare (maximă):

**Configurare**

General    Vizualizare Piață    Registru ordine    Tranzacțiile Companiei    Raportări tranzacții

Introducere ordin    Limite Ordin    Font    Culori    Sunete

Denumire piață	Limită cantitate cumpărare	Limită preț cumpărare (max)	Limită cantitate vânzare (max)	Limită preț vânzare (min)	Limită preț în afara pieței (%)	Activ
FWB_S						<input type="checkbox"/>
FWG_S						<input type="checkbox"/>
FWV_S						<input type="checkbox"/>
FWB_L						<input type="checkbox"/>
TEST_AN						<input type="checkbox"/>
INT-FIN						<input type="checkbox"/>
GAZE						<input type="checkbox"/>
PCSU-B			50			<input checked="" type="checkbox"/>
GAZE-DAM						<input type="checkbox"/>
TCV_AN						<input type="checkbox"/>
PCT_L						<input type="checkbox"/>
PCT_TR						<input type="checkbox"/>
PCT_AN						<input type="checkbox"/>
PCSU_B_SEM2						<input type="checkbox"/>
PCSU_B_SEM1						<input type="checkbox"/>

**Introducere ordin**

**Confirm**     Cumpărare     Vânzare   

Instrument: PCSU\_B\_T2\_18   

Cantitate: 51     Tot sau Nimic

Preț: 154

Completați prețul:     Auto suspendat

**Depășire limită ordin**

Ordinul depășește această limită:  
- Cantitate vânzare

- Preț vânzare (minim):

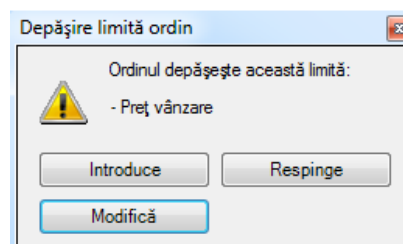
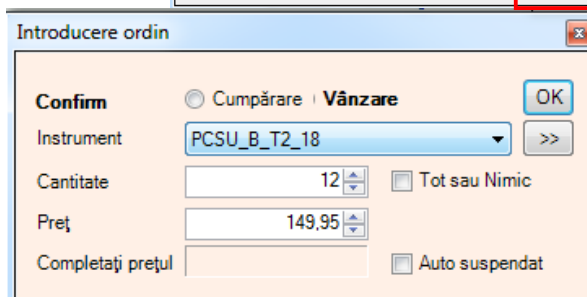
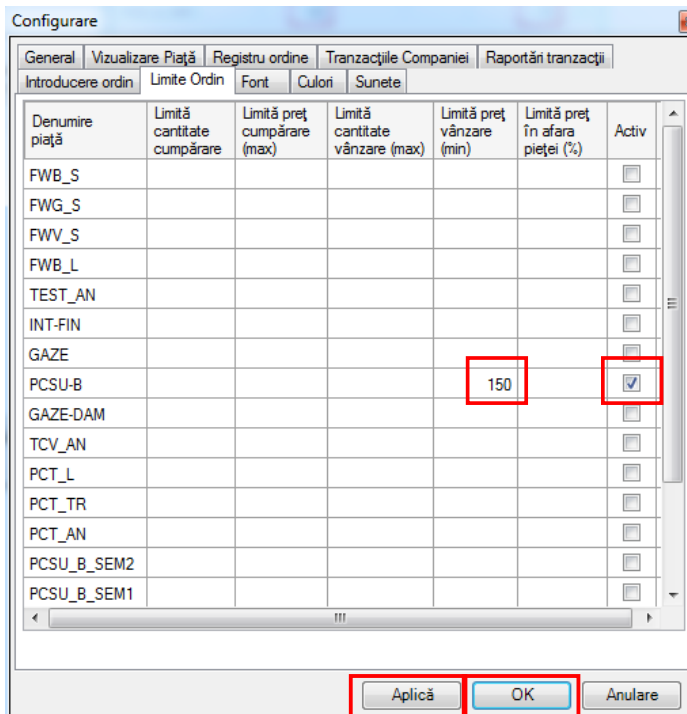

**Notă:** Se recomandă ca înainte de începerea unei sesiuni de licitații să se completeze la:

- „Limită cantitate vânzare (max)” - cantitatea maximă aferentă ofertei de vânzare pe care dorește să o introducă;
- „Limită preț vânzare (min)” – prețul minim al ofertei de vânzare;
- „Limită cantitate cumpărare (max)” - cantitatea maximă aferentă ofertei de cumpărare pe care dorește să o introducă;
- „Limită preț cumpărare (max)” – prețul maxim al ofertei de cumpărare;

În cazul în care se dorește anularea limitării, din meniul „Configurare” - fereastra „Limite Ordin” se șterge limitarea introdusă și se apasă butonul „Aplică”.

**Atenție:** Limitările nu sunt strict restrictive, ci de atenționare. Atenție la mesajele transmise de Platforma informatică în momentul introducerii unei noi oferte!

### 3.11. MENIUL “RAPOARTE”

#### 3.11.1 Statistici

Din acest meniu prin selectarea pieței, produsului de tranzacționare și perioadei se pot vizualiza date statistice curente și/sau istorice privind produsele tranzacționate.

Rapoarte

Statistici zi | Tranzacții la piață | Istoric ordine | Tranzacțiile Companiei | Raport Audit

Piață: PCSU-B Instrument: PCSU\_B\_T2\_18 De la data: 2018-03-05 La data: 2018-03-05 OK Salvare...

Data	Instrument	Deschidere	Ultimul preț	Minim	Maxim	PrDct	Tranzacții	Cantitate	Cantitate tranzacție	P/D
2018-03-05	PCSU_B_T2_18	168.24	168.27	168.24	168.27	0	9	95	34908292	95

Data sesiunii de licitații

Codul de identificare al produsului de tranzacționare

Deschidere – primul preț de tranzacționare în ziua curentă (Lei/MWh)

Ultimul preț de tranzacționare

Minim – Prețul minim de tranzacționare

Maxim – Prețul maxim de tranzacționare

P/D – poziții deschise

Valoarea totală a tranzacțiilor încheiate pentru produsul respectiv

Cantitate – număr de contracte tranzacționate

Tranzacții – numărul de tranzacții încheiate

Platforma informatică a PCSU păstrează detaliile privind tranzacțiile realizate aferente tuturor produselor de tranzacționare.

### 3.11.2 Tranzacții încheiate pe PCSU

Rapoarte

Statistici zi | Tranzacții la piață | Istoric ordine | Tranzacțiile Companiei

Piață: PCSU\_B\_SEM2 Instrument: <All> De la data: 2018-03-05 La data: 2018-03-05 OK Salvare...

Timp	Piață	Instrument	Preț	Cantitate	Stare
2018-03-05 17:05:50	PCSU_B_SEM2	PCSU_B_SEM2_18	195.74	2	Market
2018-03-05 17:05:50	PCSU_B_SEM2	PCSU_B_SEM2_18	195.74	8	Market
2018-03-05 17:05:24	PCSU_B_SEM2	PCSU_B_SEM2_18	195.74	11	Market
2018-03-05 17:01:00	PCSU_B_SEM2	PCSU_B_SEM2_18	195.75	3	Market
2018-03-05 17:01:00	PCSU_B_SEM2	PCSU_B_SEM2_18	195.75	23	Market
2018-03-05 17:01:00	PCSU_B_SEM2	PCSU_B_SEM2_18	195.75	15	Market
2018-03-05 17:01:00	PCSU_B_SEM2	PCSU_B_SEM2_18	195.75	2	Market
2018-03-05 17:01:00	PCSU_B_SEM2	PCSU_B_SEM2_18	195.75	21	Market

În fereastra prezentată sunt afișate toate tranzacțiile încheiate în data de 05.03.2018 pentru piața PCSU\_B\_SEM2.

Se pot vizualiza toate tranzacțiile încheiate pe un produs de tranzacționare, într-o perioadă specificată prin selectarea datei de la care și a datei până la care se dorește afișarea tranzacțiilor:

De la data: 2018-03-05 La data: 2018-03-05 OK

Pentru fiecare tranzacție este afișat prețul și cantitatea.

### 3.11.3 Istoric ordine

Din meniul **Rapoarte** se accesează **Istoric ordine** care conține informații despre evoluția ofertelor proprii pe parcursul sesiunii de licitații (introducere, modificare, anulare, suspendare/activare, corelare parțială/totală). Se consultă datele aferente sesiunii de licitații curente, în perioada selectată.

Timp	Eveniment	C/V	Tip	Valid	Preț	Cantitate	Broker	Referință ordin	Cod ordin piață
Tue Mar 06 12:14:32 EET 2018	ENTERED	C	Norm	RoD	185	12	USER1	G_161F9FC8824	107
Tue Mar 06 12:15:22 EET 2018	DELETED	C	Norm	RoD	185	12	USER1	G_161F9FC8824	107
Tue Mar 06 12:37:10 EET 2018	ENTERED	C	Norm	RoD	185	12	USER1	G_161F9FC8829	112
Tue Mar 06 13:32:36 EET 2018	ENTERED	C	Norm	RoD	183	9	USER1	G_161F9FC88D0	121
Tue Mar 06 13:36:16 EET 2018	ENTERED	C	Norm	RoD	184,5	5	USER1	G_161F9FC88D1	122
Tue Mar 06 13:41:10 EET 2018	DELETED	C	Norm	RoD	185	12	USER1	G_161F9FC8829	112
Tue Mar 06 13:41:16 EET 2018	DELETED	C	Norm	RoD	183	9	USER1	G_161F9FC88D0	121

Acest meniu poate fi consultat numai în situația în care piața este în starea Close. Dacă piața este în starea Open se va obține următorul mesaj de eroare:

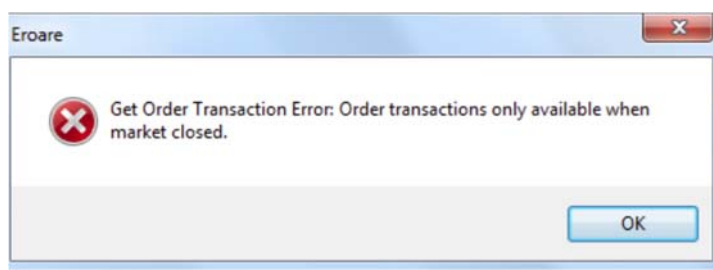

### 3.11.4 Tranzacțiile participantului încheiate pe PCSU

În fereastra prezentată sunt afișate toate tranzacțiile proprii aferente sesiunii de licitații selectată.

Timp	C/V	Preț	Cantitate	Broker	Referință ordin	Cod ordin piață	Cod tranzacție	UTI	Cod cont	Instrument	Stare	Comentariu
Mon Mar 05 17:02:00 EET 2018	C	210	2	USER1	PCGNADM1520261729	122	214316122	214316	USER1_TR	PCSU_B_SEM1_19	Stare Tranzacție Piață	Released by
Mon Mar 05 17:02:00 EET 2018	C	210	9	USER1	PCGNADM1520261729	122	214315122	214315	USER1_TR	PCSU_B_SEM1_19	Stare Tranzacție Piață	Released by
Mon Mar 05 17:02:00 EET 2018	C	210	5	USER1	PCGNADM1520261729	122	214314122	214314	USER1_TR	PCSU_B_SEM1_19	Stare Tranzacție Piață	Released by
Mon Mar 05 17:01:01 EET 2018	C	195,75	23	USER1	PCGNADM1520261438	113	214311113	214311	USER1_TR	PCSU_B_SEM2_18	Stare Tranzacție Piață	Released by
Mon Mar 05 17:01:01 EET 2018	C	195,75	15	USER1	PCGNADM1520261438	113	214310113	214310	USER1_TR	PCSU_B_SEM2_18	Stare Tranzacție Piață	Released by

## 3.12. FUNCȚII GENERALE

Pentru a putea lucra simultan cu mai multe ferestre se apasă butonul . Acest buton este accesibil în ferestrele „Piețe”, „Registru ordine”, „Știri”.

Pentru a exporta date în format \*.csv se apasă butonul .

Toate ferestrele care afișează prețuri, oferte și mesaje sunt actualizate automat.

În bara de jos a aplicației este afișat ceasul Platformei informatice.

Culoarea verde a acestui simbol **CONDICO** indică faptul că legătura dintre browser și piață este stabilă iar intervalul de actualizare a informațiilor este cel afișat în stânga semnului.

Culoarea roșu a aceluiași simbol **CONDICO** indică faptul că legătura între Platforma informatică și stația de lucru a participantului la piață este pierdută.

În situațiile de deconectare descrise, se vor selecta butoanele **OK** de confirmare a erorii/eșecului și apoi din bara de meniuri se selectează butonul „**Deconectare**” . Această acțiune va permite reconectarea, imediat ce cauzele erorii/eșecului au fost îndepărtate.

## Comenzi rapide

Următoarele comenzi rapide sunt disponibile pentru accesarea rapidă a unora dintre ferestrele aplicației și se regăsesc în meniul „**Asistență**” din bara de sus:

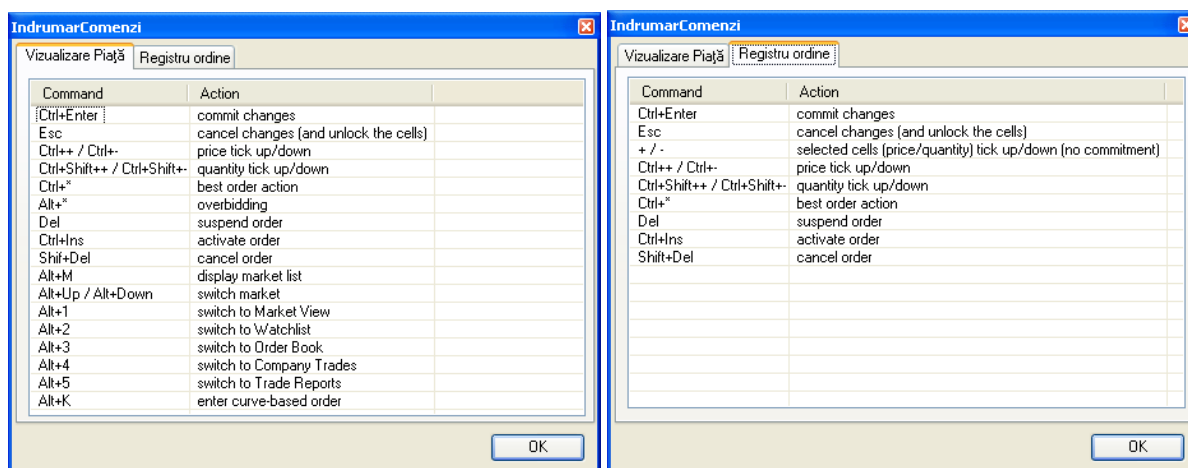

## 4. SESIUNEA DE LICITAȚII

Pentru participarea la sesiunea de licitații, participanții se conectează la platforma informatică a PCSU, urmând pașii descriși la pct. 2.2. Participanții-cumpărători, respectiv participanții-vânzători primesc dreptul de a introduce oferte de cumpărare, respectiv oferte de vânzare de la terminalele proprii în platforma informatică a PCSU.

### 4.1. Etapa de licitație deschisă

- OPCSU transmite prin platforma informatică a PCSU un mesaj (detalii despre vizualizare la pct. 3.9.) prin care anunță începerea etapei de licitație deschisă. Starea produselor se schimbă din **CLFR** în **OCLA**.
- Participanții-cumpărători introduc în platforma informatică a PCSU oferte de cumpărare pentru produsul/ produsele de tranzacționare de interes la prețul/prețurile de deschidere a licitației;
- Participanții-vânzători introduc în platforma informatică a PCSU oferte de vânzare pentru produsul/ produsele de tranzacționare de interes la prețuri mai mici/egale/mari decât prețul/prețurile de deschidere a licitației;

- În cazul în care în platforma informatică există oferte compatibile se încheie tranzacții. Participanții își pot vizualiza tranzacțiile proprii conform pct.3.8.

#### 4.2. Etapa de negociere continuă

Participanții-cumpărători și participanții-vânzători pot introduce, modifica și/sau anula ofertele de cumpărare/vânzare proprii.

Ofertarea în această etapă, atât pentru participanții - cumpărători, cât și pentru participanții – vânzători, nu este condiționată de participarea la etapa de licitație deschisă.

- OPCSU transmite un mesaj (detalii despre vizualizare pct. 3.9.) prin care anunță începerea etapei de negociere continuă a sesiunii de licitații. Starea produselor se schimbă din **CLFR** în **COTR**.
- Participantul la licitație care a introdus oferte în etapa de licitație deschisă va vizualiza ofertele proprii în „Registru ordine”.
- Pentru oricare produs de tranzacționare un participant poate:
  - Introduce o ofertă de cumpărare/vânzare la preț mai mic/egal/mai mare decât prețul de deschidere al produsului de tranzacționare respectiv;
  - Anula (pct. 3.7.1.2) oferta existentă ca urmare a tranzacționării parțiale/nettranzacționării acesteia. În cazul ofertelor tranzacționate parțial va fi anulată doar cantitatea rămasă nettranzacționată;
  - Modifica (pct. 3.7.1.1.) prețul/cantitatea ofertei existente, tranzacționată parțial/nettranzacționată. În cazul ofertelor tranzacționate parțial va fi modificată doar cantitatea rămasă nettranzacționată.
- Pe tot parcursul acestei etape ofertele de vânzare sunt corelate în mod continuu și automat cu ofertele de cumpărare pe măsură ce prin introducerea și/sau modificarea unei oferte este îndeplinită condiția de compatibilitate de preț, conform Art. 40 din Regulamentul PCSU și Art. 7.4.18 din Procedura PCSU.
- Participanții verifică, înainte de terminarea etapei de negociere continuă, în „Registru ordine” (pct. 3.7.) ofertele propuse și conformitatea acestora cu intențiile asumate privind cantitatea și prețul ofertat. În cazul în care după verificare participantul constată introducerea eronată a unei oferte, aceasta poate fi modificată (pct. 3.7.1.1.) sau anulată (pct. 3.7.1.2.).
- Pe măsură ce un participant încheie tranzacții acestea pot fi vizualizate în ecranul propriu (pct. 3.8.).
- OPCSU transmite un mesaj prin care anunță terminarea etapei de negociere continuă. Starea produselor se schimbă din COTR în **CLFR**. Participanții nu mai pot introduce oferte sau modifica/anula ofertele existente.

#### 5. DECONECTAREA DE LA PLATFORMA INFORMATICĂ A PCSU

Pentru deconectarea de la Platforma informatică a PCSU se selectează din bara conținând meniurile aferente diferitelor funcționalități comanda de final, respectiv **„Deconectare”**.

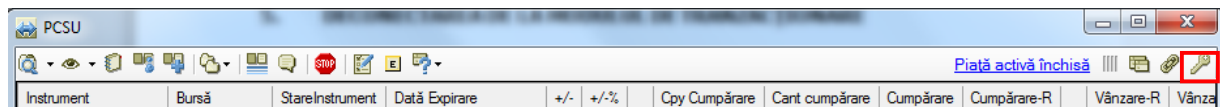

În fereastra următoare se poate vizualiza mesajul pentru confirmarea deconectării primit în momentul în care se selectează simbolul deconectării  din bara principală a aplicației.

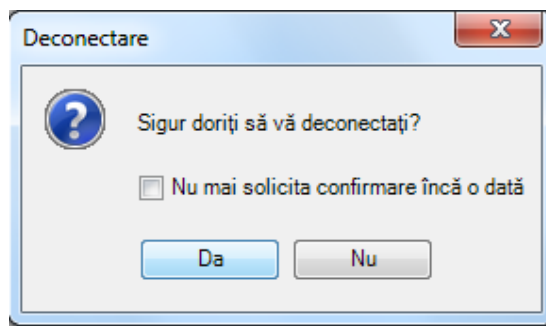

Atât în cazul întreruperii accidentale a legăturii cu Platforma informatică cât și în cazul deconectării voite trebuie selectată comanda **„Deconectare”**. În cazul în care nu a fost selectată această comandă, la reluarea procesului de conectare Platforma informatică va afișa următorul mesaj:

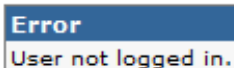

**Error**  
User not logged in.

La primirea acestui mesaj de eroare se recomandă selectarea comenzii **„Deconectare”** și reluarea procesului de conectare conform precizărilor din capitolul 2 al prezentului Ghid.